本報出版第二十八年第九千二百七十八號
每日兩大張

# 北平 北京日報

社址在順城鎮江胡同
電話東局一五一號
郵政局特認為新聞紙類

PEKING YIH PAO
Chen Kiang Hutung
Hsiamen Street
PEIPING CHINA

本報價目
每份零售大洋三分
本城每月銀洋八角五分　天津各省及外埠每月銀洋一元　日本同價　郵寄外洋每月銀洋一元四角五分　郵票代價按九折計算

本報告白價目
（甲）刊登新聞欄內社論前每行三十二字每日每行刊資九角（乙）刊登封面每行三十四字每日每行刊資五角（丙）刊登各普通廣告欄每行三十四字每日每行刊資四角　指定地位刊登加倍　長期刊登價目格外從廉

## 元義德五金行

本行代售汽車各種應用零件電瓶汽車燈泡子等件一概俱全本行代憑補桿鋼鐵大軸小軸汽鍋電鍋火鍋機器等件補桿汽車應用物品代售機器發明最堅固定做新式鐵汽車轎子大小汽車中外馳名如蒙賜顧者請駕臨敝行接洽可也敝行新由美國構來最新式上等汽車滾的機器專用冷風汽嘀之各種顏色耐久如晴上外洋來的不二有汽車願用一滾者請駕臨敝行接洽為荷賣六個汽缸二噸重載法國大汽車一輛並有按滾有踏滾價廉出售或租或賃均可如有願賃買者即請駕臨敝行接洽為荷

北平東四北大街四條對過路西門牌四十六號電東六三六

金興盛修理汽車工廠　東局二零三二

## 廣元美術照相館

四十年紀念奉送照相三天以敬酬主顧大減價照相放大一律五折

啓者本館自開幕以來迄今四十餘載對於照像一道無不竭力研求隨時改良故頗蒙各界贊許茲值四十週年紀念特將舊址重新建築規模宏敞佈景雅緻並選用上品材料與著名技師以期精益求精所有照像放大一律五扣近屆春節為歡迎主顧起見在一個月之內特別奉送照相三天大概不收費奉送日期敝館另有規章以資奉送惠顧諸君務希踴躍來館攝影幸勿失此良好之機會也

前門外王廣福斜街廣元照相館經理馬靜山謹啓　借電話南局五〇二一

## 北京同濟堂參茸藥材莊廣告

啓者本堂自開幕以來頗蒙各界嘉許信用昭著實為衛生家之補助批發參茸膠醴丸散膏丹一切藥材均經醫藥專家研究有素精緻絕倫病家投之果昭神效也本堂飲片丸藥特色之一圖說內票病家易於辨認收效異常　北平開設郵政專櫃經理各省信件交易及便利外洋華僑郵購藥物凡購貨價滿十元以上者匣皮郵費本堂担負另有詳細簡章函索即寄附贈價目藥目以資擇用幸注意　大柵欄電話南局二千九百十四號

## 希望·無窮

人生在世無希望則無趣味但希望不以實力自赴即為妄想故希

真確之希望決不與自己之實力相離

本會創辦有獎儲蓄以來各位儲戶每月繳付儲款即為各位儲戶自營之實力迨至一旦得獎依本月計算

特獎已有四萬六千餘元一二三四等獎每種各有四十六個付款期滿亦將來得將儲款如數收回

凡此種利益均非在本會儲戶以外之人所得希冀而且本會儲款之人愈多特獎與一二三四等獎數目愈鉅而愈多故在本會儲蓄諸君誠可謂希望無窮

凡願抱有希望之人請速來入會　詳章函索即寄

王府井大街九十八號　電話東局一五三三號

北平萬國儲蓄會啟

## 請注意　十支　大減價

## 吉星牌香煙

本公司經理十支裝吉星牌香煙其裝璜雅麗煙絲金黃氣味清香誠非他煙所能及也行銷數月以來頗蒙諸君歡迎近屆春節特以酬答主顧起見犧牲血本特別減價望所好嗜諸君從速購吸春節送禮敬客尤為適宜並請注意原價抵減匣蓋取消退錢特此聲明

北平總經理處
同合成呂宋紙烟公司啟
前門外觀音寺
電話南局七四九號

## 金城銀行

資本　總額一千萬元已收七百萬元
公積金　共計二百二十一萬元
營業　專辦商業銀行一切業務兼營儲蓄貨棧等業
行址　天津　上海　北平　漢口　大連

## 愛蘭百利
## 始創代乳粉

代乳粉為本公司所始創其品質之優美早已膾炙人口銷行之廣首推亞肆乳粉計分三種按嬰兒時期而與食並備有育兒寶鑑以資查考函索即寄

各大藥房均有出售
總發行上海北京路二號
愛蘭漢百利公司

## 關賡麟啓事

敝人自京來平迭承知交枉顧邊所歡迎祗以路務殷繁日無暇晷未能一一承教歉仄殊深除因公隨到隨見或臨時函約晤談外茲定每星期二星期五上午八時至九時為會客時間在宣豆腐房二號敝寓候教逾期不及招待諸希原諒是幸

## 陸仲安介紹大夫

敝門生李景泉銳志向學造詣深基從游數載相與切均磋商也啓予良非淺鮮敝人留跡滬上北歸尚無定期承蒙各界垂注之殷用舉李景泉以自代伏希鑒察　李景泉醫室在宣外買家胡同六十一號電話南局五六四　陸仲安啓

## 平漢鐵路管理局緊要廣告　第二十一號

本路前因軍事關係路綫發生障礙現在路線已經恢復自即日起所有特別及尋常快車均由北平漢口分別直達開行除第十一十二兩次車逐日開行外其第一次及第二次特別快車仍照原定鐘點開駛於每期二五由北平漢口對開特此廣告週知

## 生命作樂

舉凡喜謀生命作樂者其唯司各脫乳白鰵魚肝油乎能助元功能抵抗一切不良之污濁空氣及傳染等症能補肺潤喉袪除風寒危險服之增加精神毫無疲倦

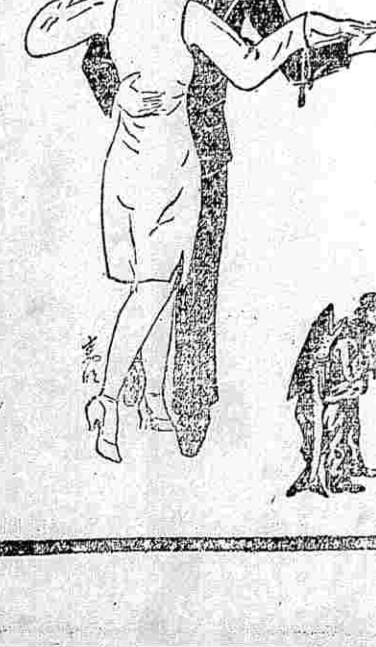

請認明漁夫商標庶不致悞
各大藥房均有出售

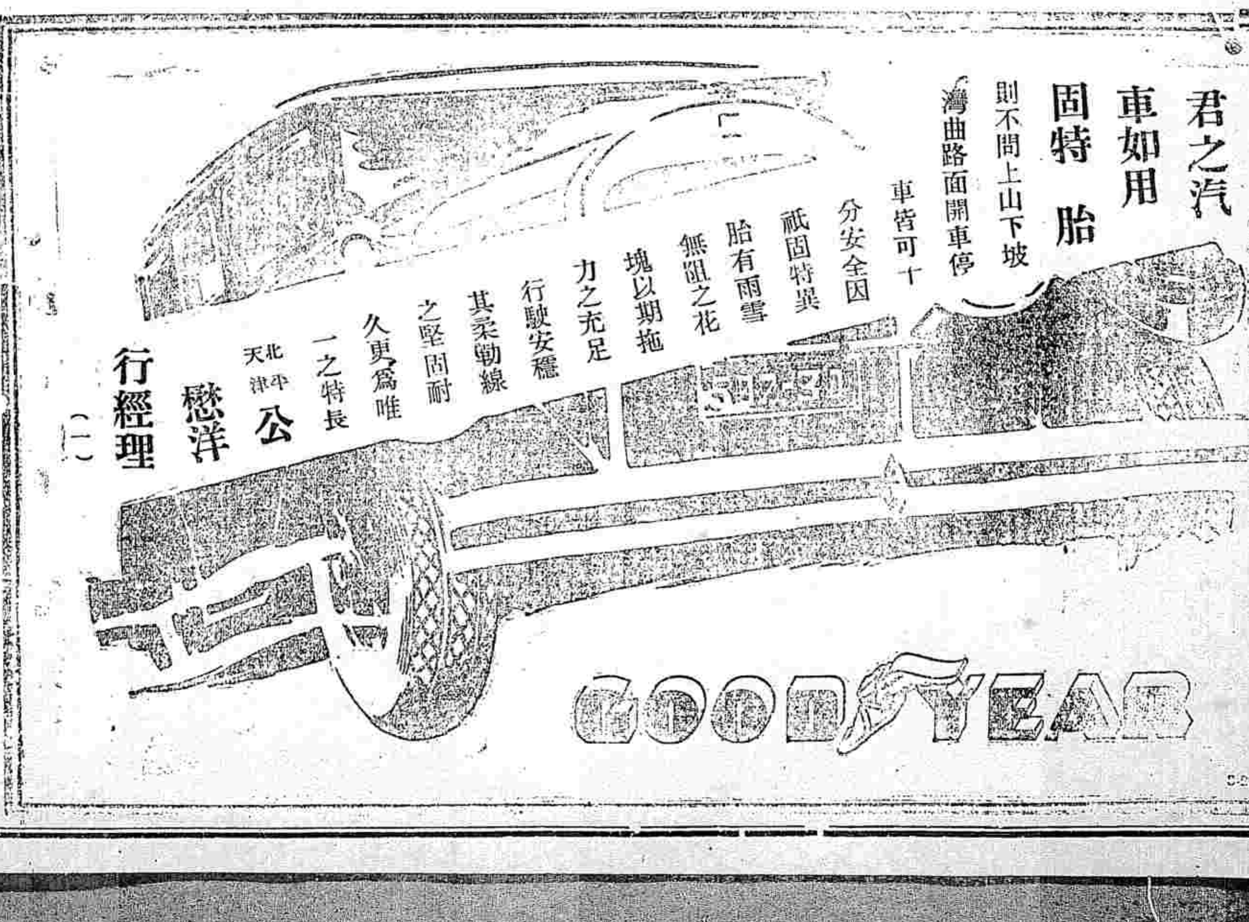

# 各方將領羣起挽閻

## 響應和平通電

多聞社某方確訊。時局醞釀。自閻電勸與蔣同息仔肩後。華北各將領。均有默示響應之態。但挽留閻氏之聲。恐將相繼而來云。

北平華日社開封十六日電。津浦線風雲緊急。豫中空氣尤爲險惡。各方面代表咸集。與石（友三）韓（復渠）接洽連絡。不絕於途。連日韓與各方代表及豫中將領皆有重要會議・討論對時局問題。結果一致請蔣（中正）下野。挽留閻錫山・武裝維持和平。以保國運。

## 韓復渠萬選才前日抵鄭

萬于昨日往洛晤福林將離鄭

王劉魏各部願聽命於韓復渠

時聞社云。鄭州電訊。河南主席韓復渠刪（十五日）晨抵鄭洛軍長萬選才因豫西防務有須與韓接洽者。于刪（十五日）午趕到鄭州。當晚原車返洛・韓主席專車已在隴海站升火即回汴。韓軍二十九師曹福林鄭有將復員開封說。

公言社開封十六日上午八時二十五分特電・王金鈺。劉春榮。魏益三。均派代表來汴謁韓（復渠）堅請各該部歸韓指揮。一致擁韓爲總指揮。集中相當地點待命爲貫澈和平主張。開封協議對閻蒸電所言。表示同情。即日聯銜發電響應。文有千餘言。凡破壞和平者。即是國民公敵。

## 各師長電京未克分身

師長會議難以舉行

公言社南京十六日下午二時電李韞珩徐源泉夏斗寅楊勝治王均等。先後電京謂防務重要不克分身入京。師長會議恐難舉行。

## 魯防務展韓莊

阮肇昌部共三團南開

公言社徐州十六日下午一時特電魯軍阮肇昌師由臨城展至韓莊。刪（十五）阮部有三團開至曹村。

## 英對庚款允逐年退還

但指定爲文化事業基金

公言社南京十六日上午十一時電・英使刪（十五）下午五時由漢乘飛機回京。英對庚款允逐年退還、但指定作爲文化事業基金用途。

## 中央軍集中徐州

蚌埠軍隊陸續北進中

代表絡繹暫不至決裂

劉峙定昨日抵徐

政治社南京十五日電。徐州軍隊陸續集中。由徐西開洛部隊均止于碭山劉峙昨日可抵徐。氣勢雖甚緊張。但雙方代表仍絡繹於途。暫時無決裂之象。昨有飛機十二架抵徐。蚌埠軍隊。現陸續向徐北進中。

公言社徐州十六日下午四時電。顧祝同部第一師現止於徐西之劉寨。第三師陳繼承師仍駐徐州。幷未移動。石友三部最前線在碭山津浦南段駐軍則積極北開、徐（州）蚌（埠）間共有大軍四萬餘人。聞劉峙今晚可到徐。花園飯店專爲二路臨時辦公處。原住旅客一律他移。

## 楊樹莊張羣由馬江抵省

對閩事決定先行勸導

惟被捕省委須即釋放

公言社上海十六日上午十二時電。福州電。楊樹莊張羣刪（十五）晨由馬江乘小汽船赴省垣在南台上岸。下楊觀音井海軍公所。對閩事先行勸導。查明責任・再爲呈請中央處置。惟被捕省委。須即釋放。以重中央威信。

## 王金鈺昨已到達信陽

奉命警備鄂北　部隊即駐襄樊

時聞社云。某方消息。第四十七師長王金鈺已奉命爲鄂北警備司令。預定以襄樊爲駐兵地點。其部隊即由許昌開拔。昨到達信陽云。

## 西江形勢又緊

張發奎部由廉化趨三羅

公言社上海十六日上午十時二十分電・港電。張發奎軍確由廉化趨二羅。突出西江。粵南路形勢又緊。高雷紅軍組蘇維埃政府。朱暉任主席。

## 楊耀芳昨返石家庄

日前曾赴太原報告復員情形

第三十九師師長兼平磁護路司令楊耀芳。自豫省復員後。已將各部隊布置完妥。日前赴幷。將復員後情形。向閻錫山副司令面陳一切。茲悉楊氏在幷公畢。已于昨日歸返石莊防次云。

## 劉鎮華暫不赴津

因舟車勞頓身體不適

第十一路總指揮劉鎮華。前自太原來平。並於當晚赴浦。料理私事。旋即回平。嗣因省觀母病。原定昨晨再赴天津。茲聞劉氏因連日行色匆匆。途中勞頓。身體極感不適。現擬在平稍事休養、故日內暫不赴津云。

## 教育會昨開大會

選出執委及秘書長

北平特別市教育會昨日（十六日）正午在該會大禮堂開全體大會。到會員五百餘人。伊見忠主席。金麗青紀錄。行禮如儀。首由主席報告開會宗旨。次白滁州報告會務經過。通過章程。選舉職員。茲將選舉情形。章程原文。分誌如左。

選舉情形。選舉時非常嚴肅。（甲）會場職員。（一）檢票員郭瑞九。李子才。金文昶。何次卿。李秉符。王靜山。張仲武、朱煥、崔敘峰。陳聘之。蔣亞帆、馬仲澄。（二）散票員。王樹屏。展志銘。王仰辰。張峻岩。張孔修。羅季軒鄭彥東。武翼民。（三）唱票員傅潤民。李容之。馬耀三。武可題。蕭子滌。舒竹風。趙伯英。閻潤峯。（乙）選舉規則。（一）本會職員之選舉權及被選舉權以審查合格之當然會員爲限。（二）選舉日由主席指定會員八人爲監察員。監視投票。（三）執行委員用三人連記記名投票法選舉。以得票較多者爲當選。（四）秘書長用記名投票法選舉。以得票較多者爲當選。各項選舉均以至該項職員足額爲止。其餘被選各員。均作爲備補員。（五）當選職員。以備補。以得票多寡爲序。票數同者。抽籤定之。（六）同一會員於執行委員秘書長兩次均已當選者得由本人自擇　次其他由次多數遞補。（七）選舉票有左列欵之一者應作無效。（子）寫不依式者（丑）字跡模糊不認識。（寅）選舉人自行選舉者。（卯）誤投票匭者。（丙）選舉結果。（一）執行委員萬璋（一百四十九票）。齊樹芸（八十七票）。李如松（八十七票）沙德垣（八十六票）董毀江（八十六票。張升堂（八十五票）。伊齊賢（八十一票）。白鑒森。（八十票）。武鴻儒（七十七票）九人。侯補執行委員。張峻唐（六十八票）郭慶雲（六十票）。何全序（四十八票）。李棟（四十二票）馬文鼎（三十五票）。修桂森（三十四票）。楊潔（三十一票）。陳家珍（三十一票）。王維藩（三十一票九人。（乙）秘書長白滌洲（二百五十八票）。

## 莫德惠準昨晚首途

莫云赴俄日期俟抵遼後再定

南京十六日上午十一時電。莫德惠馬澤毅準銑（十六）晚離京。鐵部備專車一輛停浦口。莫語記者。對俄辦法已完全決定。但難奉告。本人俟返遼後再定赴俄日期。將來正式會議開時。一切均遵照中央預定計劃做去。決不能任意變更云。

## 葛光庭返瀋後

尙未見張學良　寓同澤俱樂部

瀋陽十六日下午八時電。葛光庭刪（十五）晚抵瀋。下榻同澤俱樂部。尙未謁張。

## 東北當局鞏固國防之新計劃

▲沿邊築砲台五十座

▲屯駐國防軍十萬人

▲農民施行軍事訓練

瀋陽特訊、東北當局有鑒於過去對俄之戰敗。期望充實國防。研究之結果。大要按左列之案而進行。俟得國府許可後。即將召集東北四省軍民代表開國防會議。着手實行。

一。以東北四省中接鄰俄國之吉黑二省。爲特別國防區。在東西兩境之要塞。築砲台五十處。每處配置砲兵五十名。

二。在特別國防區之沿邊各縣。屯駐國防軍十萬。再施以禦外敵之訓練、

三。在國防沿邊。設航空隊二十處。每處配備戰鬥及偵察用之飛行機二十架。

四。在松花江及黑龍江。設置國防軍艦隊二大隊。配置軍艦二十隻水雷艇十艘。水上飛行機十架。並常備陸戰隊二萬名。

五。在吉黑兩省沿邊各縣之農民中。選自二十歲至五十歲之男子。利用農事完了期間在國防軍處施以軍事訓練、在中俄和平決裂之際担任自衛。

## 比使昨日赴濟

政治社云。比使華洛思。近因接洽某項要公。定今日上午乘車赴濟南。其夫人亦隨行云。

## 國聯禁煙會實行海牙公約

日代表允將日人在華私售毒品情形轉告該國政府

南京十四日快信。中央禁煙委員會以國際聯合會禁烟委員會。刻正在日內瓦舉行會議。特電吳凱聲請將日人在華公然縱毒情形報告大會，並建議與會各國一致實行海牙公約第四章等情。已誌前報。茲聞該會昨得出席代表吳凱聲電云、日人在滿洲及青島密售毒品情形。經今晨在禁烟委員會報告。日本代表允轉告政府。至實行海牙公約第四章案、經聲提出。並向各代表疏通後。今日一致通過。決定請行政院通過關係各國・並議決三股研究各國在華麻醉藥品情形列題。下屆會議。詳呈。隨十一日云。

## 總部海輪放回

南京十六日電。總部交通處前租訂招商局三北公司肇興公司海輪十一艘。現以無需。一律放回。惟抽調鳴鶴。幹昌。華平。肇興等能航漢者四艘。升火開京。聽候差遣。某方得安慶電。葉開鑫十四日夜乘安平艦赴蕪。所部五十二師一三兩團。亦全部移蕪。馬鴻逵十五日夜可到安慶。部隊已開來一營、

## 內部改編全國保衛團

限四月一日起一律完成

內政部爲改編全國各地保衛團。曾有通令到平・謂統須依照保衛團法第二條之規定。切實改編。截至三月底止。爲實施改編之期。限自四月一日起。務須一律完成云。

## 市黨部裝設無綫電台

決定今晚收音

中央宣傳部。爲廣播各處軍政消息、特派電學專家徐學鎧來平。裝設無線電台。以便收發消息。該員到平後。即於市黨部擇定地址。從事裝設。日昨已將各種線具裝妥。決定自今晚起。可收南京。哈爾濱廣州。等處電音云。

## 歡迎班禪代表

昨晚起程赴瀋

閻錫山派赴瀋陽歡迎班禪代表張豫和、偕同班禪辦公處科長朱海山。招待處代表武文賦等。業於昨晚八時二十五分。乘北寧特別快車啓程。到站歡送者甚衆、該處處長羅桑楚臣及大卓尼齋丹僧等。幷在站招待一切云。

## 警備襄樊

王金鈺所部正由信陽南下

每日社云。某方面消息。第四十七師師長王金鈺部。近奉命向鄂北一帶出動。警備襄樊。現該師部隊已由許昌開抵信陽，日內即向指定地點出動。

## 閻助陝賑三千元

陝西災情慘重。舉國共知。一般販賣人口之市價。趁此時機結隊赴陝、以賤價收買各災區婦女。藉口正式婚娶。販運出關。轉售爲娼。最近由晉來平者口同一詞。旅平陝西救濟會本維持人道主義。在晉南永濟虞鄉一帶。設立婦女收容所。以劉治洲總辦。經費由西安賑務會撥洋一千元南京災委會撥洋十萬元。閻錫山助洋三千元。食糧由平會在賑糧項下撥一部份接濟。

## 范石生電告所部改編

第五師改爲五一師

粵軍第五師。現奉命改爲五十一師。師長范石生昨有通電到平云。（銜略）均鑒。案奉總司令蔣公電開、粵第五師改爲五十一師。仰即遵照具覆等因。歸即遵照將有第十三十四兩旅改爲第一百〇一〇二兩旅。所屬第二十五二。七八四團。改爲第三百〇一二三四四團。師部直轄二砲各營連。改爲第五十一師工砲各營連。除呈報外謹此電聞。請祈查照。陸軍第五十一師師長范石生叩元（十三日）印。

## 唐生明部退桂林陽朔

何健之刪電報告

北平行營昨接何健來電。報告前方最近情況。原文如下。何總監敬公。魯主席詠公。賜鑒。行營何主任雪竹兄。劉總指揮經扶兄。行營方主任耀庭兄。陳主席眞如兄。陳總指揮伯南兄合毛主席翠嶸兄勳鑒。綜前。方最近情况如下。（一）據許旅長由江華灰成電稱。我六路軍爲變更戰略起見。全移賀人。本旅經道江華即出連州至信都。（二）唐逆叛經我在栗木擊潰。損失頗大。現退桂林大圩陽朔之線。（三）桂林逆軍楊濤部。及黃瑞華團保安隊等共三千餘人。現聯合唐逆部。及海洋坪匪軍。有向我興安附近襲擊之企圖（四）我陳光中在大溶江一帶將附近逆匪軍擊潰。正準備渡前進中（五）我劉師李旅佳（九日）日進白羊。與白逆之一部激戰。斃敵甚多。敵向鍾山退却。現李旅正向恭城沙子街前進。以上五項特聞。弟何健叩刪（十五日）印。

## 丹夫人宴美使

定二十三日

美使詹森抵平後、駐平各國公使代表。均曾設宴爲詹氏洗塵。但丹使館以丹使高福曼。赴暹邏、迎候丹太子等、故由高夫人出名定於下星期日。（即二十三日）。在丹使館宴請美使並有館員作陪云。

## 陳調元與閻態度一致

信使往來不絕於途

濟南十六日電。陳調元主席。對時局問題、與晉閻態度一致。晉魯信使往來。不絕於途。

## 俄大部隊尚留屯滿站

聲稱待正式會議開幕時撤退

哈爾濱十六日電。滿洲里邊外俄軍。尙有大部分未撤退。我方曾提出嚴重質問。俄方聲稱。在中俄正式會議開幕。一律撤退。

## 日貴院緊急會議

討論挽回軍縮會議日本形勢不利之地位

東京十六日電。日貴族院公會以軍縮會議。日本陷於形勢不利之地位。日昨召集緊急幹部會議。討論問題爲「帝國主張對國防上最低限度認爲絕對必要、如必須貫徹此項主張。其對策如何」全體對此問題一致議決如下。「貫徹帝國此項主張。必須待國民的支持鞭韃。以民意所在之處・打電倫敦。貴衆兩院必須取一致行動。對各派亦必有共同聲明交涉之必要。」

## 程天放兼代皖主席

國府昨已正式下令

十五日下午七時南京電・刪（十五日）府令、安徽省府委員兼教育廳長程天放。着兼代皖省民政廳長。並代行主席職務此令。

## 外交官之更替

外交部昨日發表數令

十五日下午七時二十分南京電。刪「十五日」外部令。調派王光爲情報司第一科科長。范漢生升調情報司第四科科長。陳祖仙升爲情報司第五科科長。署駐義使館一等秘書沈覲着回部。派蔣履福署駐義大利代辦。派楊光泩爲歐洲視察專員。以一等秘書待遇。派吳天放兼情報司幫辦云。

### 報界公會昨討論簡章草案
計十一條

報界公會曾在本屆春季大會。公決修改本會簡章。並推定起草委員三人。該簡章業經起草委員擬妥，特提出昨（十六日）日大會公決。將該簡章草案覓錄如下。（第一條）本會定名爲北平報界公會。（第二條）本會以聯絡北平新聞界之感情。共謀同業之公益爲宗旨。（第三條）凡在北平各報館通信社服務人員。由服務機關具函証明經會員三人以上之介紹。提交執行委員會通過。並照章繳納入會者。即爲本會會員。外埠報館通信社。其駐平特派員。由其本館具函証明。或經會員五人以上之介紹。提交執行委員會通過。並照章繳納入會費者亦得爲本會會員。（第四條）本會設執行委員會。及監察委員會。執行委員定十五人。監察委員定九人。由大會投票互選之。其執行委員會。及監察委員會之章程。由各該會自行規定。但須經大會通過（第五條）本會執行委員及監察委員。任期一年。但續選連任之。（第六條）本會每三個月舉行大會一次。遇有特別重要事項。得開臨時大會。臨時大會由執行委員會召集。或會員三人以上之提議。經執行委員會可決者。得舉行之。（第七條）（甲）凡大會議決事件，須由會員三分二以上之出席。過半數之通過。方爲有效。（乙）如召集開會。不足法定人數在兩次以上在第三次開會。即以到會之人數過半數議決之。（第八條）（甲）本會經費以左列各項充之。（一）入會費三元一次預交。（二）季費每季二元。（三）特別捐由執行委員會提議。經監察委員會可決。提交大會通過後募集之（乙）會員如不繳納季費。經執行委員會。催告在三次以上。仍置之不理者。即喪失其會員資格。（第九條）會員如違背會章。經監察委員會彈劾。提交大會通過。即取消其會員資格。（第十條）本章有修改之必要時。須經大會議決。（第十一條）本簡章自大會通過之日施行。

### 青島國貨陳列館派員來平
徵集國貨出品
北平社會局令知總商會妥爲接洽

（商學電聞社訊）青島社會局因青島商品陳列館。前經按照部章改組國貨陳列館。特派委工業主任陳君自強來平。徵求當地國貨。昨由青島社會局致北平總商會函請指導介集。俾便陳列。而資觀摩。並由北平社會局令各商會。於該陳列館派員來平時。妥與接洽。茲將社會局原令抄錄於後。

爲令行事。案准青島特別市社會局。派委工業主任陳君自強交到公函內開。查青島商品陳列館。前經按照部章改組國貨陳列館。設會籌備。並由市政府分別電請。代徵當地國貨。俾資陳列。茲因該館開幕在即。各項產品。急應速事羅致。素稔貴處工商繁盛。精良製品。堪消國內外商場者。數不在少。用特委派敝局工業股主任兼國貨陳列館籌備委員會委員陳自強。趨前徵求。以冀迅赴事功。相應函請貴局指導介集。俾便陳列。等因准此。查該館之設。意在考鑑觀摩。藉以改良製造。於振興國貨。擴充貿易。裨益良多。自應力予協助。廣爲徵集茲陳主任親赴該會面商徵集辦法。仰即妥與接洽俾利進行云云。

### 蔣履福爲駐意代辦
吳天放彙情報司幫辦

南京十六日上午十一時電。外部派蔣履福爲駐意（大利）代辦。吳天放爲情報司幫辦。

### 周震麟未赴幷
接近周氏者談

據接近民大校長震周麟者談周氏最近對時局問題極爲關切一星期前原擬應閻總司令電召赴幷。嗣因小恙。未果其行。遂派劉某代表前往。分傳周氏本人曾一度赴平向平之語顯與事實不符云。

### 湯玉麟昨到瀋
午後謁張學良

瀋陽十六日下午九時電。湯玉麟（十六）晨九時到瀋。寓私宅。午後赴長官公署謁張。

### 總工會
修改簡章
呈民訓會備案

本市總工會組織簡章業經第三次代表會決議修改。該會昨呈民訓會請予備案。並令各工會存查知照。原文如次。

（呈民訓會）爲呈請備案事。查本會簡章。已經第三次代表大會通過各項在案。茲已印就合附呈鈞會備案。此呈民衆訓練委員會。

（令各工會）爲通令事。查本會簡章經第三次代表大通過修改在案。茲已印就多份。除呈報民訓會備案外。合行隨令發下簡章五份。以備存查。仰即知照此令。

### 河北省各廳 測驗黨義概況
測驗時秩序井然
答券者甚爲敏捷

河北省訓練部。昨派員到省府秘書處及各廳。測驗工作人員。研究黨義成績。測驗員於昨日。（十五日）下午一時。由部分別出發。旋於下午四時回據報稱。計省府秘書處研究黨義人員。總數爲一百七十六人。是日因公外出十八人。請假八人。受測驗者爲一百五十九人。民政廳總數一百二十二人、請假一人。受測驗者一百。十一人。工商廳總數九十一人人請假五人。受測驗者八十六人。財政廳總數一百七十八人。受測驗者一百四十九人。教育廳總數一百二十五人。公出。四請假九人。缺席一人。受二測驗者一百零七人。建設廳總數一百零一人。公出十六人。請假十人，受測驗者七十五人出。礦廳總數一百零八人。公農十八人。請假八人。受測驗者九十八人。總之昨日測驗情形。各廳處測驗時。秩序井然。受測驗者。答卷甚爲敏捷。該除先將測驗情形。當晚呈報中央外。俟將全體訓驗卷成績。統計優劣後。再爲詳細呈報云。

### 冀省黨部對時局通電
勸閻錫山幸勿存高蹈之志
請與蔣中正共謀中央健全

河北省黨務整理委員會。對時局問題。以閻副司令蒸日通電。意存高蹈之志。倘非其時。乃經大會議決。發表通電。籲其本和平素志。與蔣總司令及黨中領袖。繼續負任。共謀中央之健全。藉以鞏固黨國基礎。原文如下。（銜略）均鑒。頃上太原閻副司令一電。文曰。太原閻副司令勛鑒。頃誦蒸日致蔣總司令電。寄意遙深。發人猛省。竊念和平。乃總理一切遺教之基礎。乃今日全國一致之要求。中央政府之所奮鬥者爲此。吾副司令之所呼籲者亦爲此。然十餘年來。禍亂相仍。北洋軍閥之反動。固不必論。即同持青天白日旗之黨軍。同奉三民主義之黨員。如李白張黃馮唐之輩。如西山派改組派之流。迭因地盤權力關係。甘冒不韙。背黨叛國。致和平終不能實現者。其故安在。此無他。新舊軍閥。反動分子。不足與言和平也。而統一之保障。則在於健全之中央。故今日之計。當擁護中央。肅清反動。彼離主義。而以武力謀統一。固屬軍閥之迷夢。若對反動勢力而講仁讓和平。必蹈姑息之覆轍。吾副司令志存高蹈。欲以禮讓風全國。國人誰不感動。顧叛逆雖已次第敉平。反動尚未澈底肅清。隱患不除。統一可破。吾副司令。黨國所依持。此非隱退時也。本會一致議決。請吾副司令。本和平素志。與蔣總司令。及黨中領袖。繼續負責。共謀中央之健全。黨國之鞏固。庶真正之和平。可期而待。臨電不勝迫切待命之至。等語。特電奉聞。中國國民黨河北省黨務整理委員會叩刪（十五日）印。

### 無線電報免費掛號
前定辦法取消即日照章收費
北平無線電台致總商會之一函

（商學電聞社訊）交通部令。無線電管理局。所有前定無線電報免費掛號辦法。即應取銷。自本年起。一律照章收費。茲因北平總商會係已掛號。應限於二月底。照章納費。昨由北平電台函總商會。請到各收發處接洽辦理。原函誌左。逕啓者。案奉交通部無線電管理局。轉奉大部令開。所有前定之無線電報免費掛號辦法應即應取銷。自十九年一月一日起。一律照章收費。計短期每月收銀一元。長期每年收銀十元。以符定章。惟已掛號者。准寬限至二月底爲止。仍繼續有効。以示優待。仰即遵照。等因奉此。查貴會前在敝台所掛之零七九四零免費掛號。應請查照部令。自三月一日起。照章納費。否則屆時即當作爲無效。尚希早日賁臨敝收發處接洽辦理。無任企盼云云。

### 印花稅局整頓稅收
於稅票設法推銷
對專員認眞考核

河北印花稅局昨訓令各分局。於稅票設法推銷。對專員尤應認眞考核。茲錄原令於後。爲訓令事。查近來各分局稅收。仍未能普及實貼。依例發展。本局曾於本年第八號訓令、嚴飭各分局振刷精神，努力邁進在案。茲復由本局一面通令各縣縣長切實充分協助。以利進行一面函請省政府民政廳查照。倘或敷衍塞責。協助不力。事關國稅。即應以違背職守論。惟各該分局長直接經征責任尤重。當如何遵守章規、以求擴展。力圖及比。自顧考核。於檢查須求和平周密。毋涉苛擾。於宣傳但期愷切詳盡。不尚鋪張。自茲訓令以後。倘猶不奮勉圖進。致滯推銷。以及各專員不守本分。發生不法情事者。本局惟有按照獎懲規則第九條第十二條之規定。依法辦理。決不稍事寬假。其各懍毋忽。並轉飭所屬專員。一體遵照。此令。

### 有人建議釋放李濟深

公言社南京十六日上午十一時電。有某中委向蔣（中正）。建議釋放李濟深。招撫張桂軍。蔣未允。

### 財部委盧郁爲崇關監督令到平
盧前日到署視察

財政部委任盧郁爲崇文門稅關監督令狀。昨日已由郵局郵寄到平。盧氏前日（十五日）下午四時曾到監督公署視察。旋即回行營云。

### 任應岐赴壽州
部隊移防壽州五陽
奉令後已次第前進

第五十九師長任應岐部已奉命移防壽州。正陽。一帶。昨在平某要人接任來電。節錄電文如次。（上略）我部奉令移防壽州。正陽一帶。部隊已次第前進。弟准於（十六日）出發。（下略）

### 哈埠外商擬組織國際商聯會

商學電聞社訊。據哈埠外人方面消息。本埠英美法德有力商人擬仿照遼寧外商組織國際商聯會辦法。在哈組織國際商聯會。共謀外商利益云。

### 中俄戰後 黑軍之改編
梁忠甲仍任十五旅長
十七旅長改委王永盛

（滿洲里特訊）滿站駐軍。於中俄預備會議後被俘軍人先後歸來。現已著手改編。第十五旅旅長。仍由梁忠甲氏担任。其第四十三團團長。委任前第三十八團團長王爾瞻氏充任。第三十八團官兵。由俄歸滿者。暫補編爲第四十三團及第五十一團。每團分四營。計步兵三營機關槍一營。另由黑龍江騎兵獨立團。撥歸第十五旅一團。共爲三團。担任邊防。第十七旅。近由黑龍江收容改編。旅長已委由俄回江之前又四十三團團長王永盛充任。旅副委前第十五旅張參謀長允任。該旅暫編步兵兩團。機關槍一團。留在江垣維持治安。暫不出發云。

### 謝瀛洲談 教育經費
接洽催欵經過
反對移用庚欵

法學院院長謝瀛洲，前日返平。記者昨日往訪。比承接見。茲誌其談話要點如左。（以下記者問謝答）（問）先生留京數月。進行教育經費。諒甚忙碌。結果如何。可得聞歟。（答）留京余四月。對於北平大學教育經費。每月屢催蔣部長（夢麟）。宋部長（子文）匯欵。雖遲匯數日。但均未落空。只有一月份經費。延遲過久、二月二十日。余向宋部長催發一二兩月分經費。宋部長謂舊曆年關。可於二月四日撥發一月分經費三十五萬元。至二月分經費。當稍緩匯平。本月四日。又訪宋部長。由葉司長（大徵）接見。余要求二點。（一）催發一月分經費三十五萬元。（二）嗣後發欵。請早日匯平。葉司長謂宋部長已有辦法。不日即可撥發。七日。余訪蔣部長。請其速訪宋部長。催撥經費。蔣部長答稱。三十五萬元無問題。惟發欵時間遲早而已。余本擬俟三十五萬元撥發後回平。嗣因蔣部長石予早日發欵之意志堅決。李允智先生。亦已抵京。催欵有人。且法學院事忙。故先回平。（問）北平大學教職員工會積極反對移用庚欵築路。派代表赴京向三中全會請願。教育對此如何。（答）反對移用俄國庚欵築路。教育部深表同情。庚欵築路。係二中全會之議決案。當時李石曾先生吳稚暉先生未出席。故有此議決。李先生聞訊。即電中央。表示反對態度。並請保留此案。此次移中全會。李先生必提出取消確用庚欵築路案，庚欵興學。三先係總理所手訂之計劃。任何人不得更動。不獨俄庚欵作教育經費之用。不論何國庚欵。均希補充教育經費。英國庚欵用途。英國國會尚未確定。自可力爭。希望撥充教育經費。至於改善北平大學教職員待遇。李先生將與教部接洽。清理歷年積欠。南京教育界。深表同情。（問）法學院有何新計畫。（答）法學院新計畫有四。（一）分配本預算。（二）擴充敝院設備。（三）改善教職員待遇。（四）增添商學系及新聞學專修科。俟欵領到後。即行舉辦。最近擬開院務會議。討論實施新計畫之步驟。言至此。他客來訪。記者遂興辭而出。

### 瀋陽日商
竟反對關稅改金幣
亂我金融破我法令

（商學電聞社遼寧快訊）。國民政府爲救濟金融。及挽回外利起見。前曾經國務會議。將所有之一切關稅徵金。改收金幣，曾頒布通令在案。茲據日方消息。謂大連商務連合株式會社。聯請瀋長一代之商民擬請願政府。反對關稅徵金改爲金幣。並開現由該會社舉出代表五人。到各地宣傳一俟同盟後，即行實行。并聞已擬就理由五項。加入之多已逾全滿日商總額三分之二。夫以此種舉動實足亂我金融。破我法令。惟望國人速起注意云云。


## 安喘止嗽膏一次除根

本堂售藥多年，世傳安喘止嗽膏，久已出名，人人說好。此膏藥，不
嗽膏藥完全不同，按肺病穴道貼膏藥、所以貼一位好一位，用過諸神氣
通不交相稱讚，有口皆碑，專門治男婦老幼，春夏秋冬，各種肺咳痰
無，痰喘咳嗽，癆傷咳嗽、風寒咳嗽，煙酒咳嗽，久喘不止，痰普肺
胸，無論寒喘熱喘，氣喘虛喘，哮吼痰喘，各種肺病，肺癆肺結癰君
•痰中帶血，乾嗽無痰，胸中堵疼、中氣不結，夜不安眠坐臥不安與
精神疲倦，四肢無力，腰背疼痛，不思飲食等症，皆因操勞痿度經肺，
受傷，身體虛弱，元氣不足所致，以致百藥無效，年久不愈速貼早病
膏，安喘止嗽，潤肺化痰藥到病除，當天見効，一次除發根，百百，
、立止嗽喘，肺病救星，增長精神，延年益壽，膏藥眞好，效驗如，
喘爲百居家出外、人人必備之物，眞是衛生保身之至寶。患肺嗽咳中
食飯君，幸勿失此機會，大貼一元小帖五毛加料二元，男婦老幼，過
諸此後，速服衛生藥糖，美味好吃，心中通快消食化水，止嗽化痰，此
晚學藥糖，立時見效，每袋二毛，各界諸君如有，
，欲英文者、可隨時來函以便接洽。
▲總售處 北平西城祖家街西口外豬毛廠三十一號廣濟堂便是遠道諸君
函購藥價用匯票寄來本堂立時將藥品郵至貴處概不延誤　此白

## 北平 交通大飯店
地址 王府井街中間路東
房間 招待殷勤 空氣流通
廚師 精美適口 聘自南洋
餐廳 坐位舒適 器皿改良
浴所 沐浴隨意 潔淨異常
設備 氣爐電扇 冬暖夏凉
電東 樓上一六五五號 樓下一二六零號

## 開城人蔘商會

天通特直蔘 壹並十厚一封紙包兩元
二十片 六封同 十錢
三十片 十元 同九元
四拾片 五十 九元錢同
五十片 同八
六十片 五十 八元錢同
八十片 同七 十錢元五
百片 八十

通乙天直蔘 厚紙包封並十兩一封
二十片 十元
三十片 同九元
四十片 同八元
五十片 五十錢同 八元
六十片 同七元
百片 同七元
厚同片 五十錢同 七元

普通直蔘部 正味十二兩重之封
四十片 七元六十錢
五十片 同七元二十錢
六十片 同六元五十錢
十片 同六元四十錢
百片 同六元三十錢
通特通中通乙
朝鮮開南城本町

## 天津中華懋業銀行廣告

敝行爲便利顧客匯欵起見除本行設立分支行地點及各省通都大邑均有往來行機關照常辦理匯兌外特增加代理多如處承認賜顧匯水一節自當格外克己茲將通匯地點列下（代（分行）上海 漢口 哈爾濱 濟南 青島 北平 理）倫敦 紐約 東京 舊金山 柏林 漢堡 新彊 熱化 庫倫 蔚縣 薊縣 平泉 林南倉 滄州 河間 長辛店 涿州 辛集 趙縣 邯鄲 平定 興和 張家口 保定 南口 新絳 唐山 蘆台 留守營 石家莊 奉天 大連 營口 長春 吉林 黑龍江
經理室電話自動機三〇九九〇號　營業室三〇九九一號傳達處三〇八六五號

## 婦兒科內外科產科
秀貞女醫院
北平甘石橋北頭電話西局一五九
●醫例 門診洋二元出診六元早晚出診十圓 接產二十五圓藥費在內此外並無號金車馬金

## 沈捷臣啓事
敬啓者鄙人早已遷移廣安門內土地廟下斜街六十八號如有各處往來信件及廣告等項請到敝處接洽或通電話亦可電南局二五二三號
本報廣告部謹啓

天津造胰公司新出

# 核桃香皂

本公司開設天津東南城角電話總局六六四
分銷處在天津法界泰康商場樓下
北平支店在前門外觀音寺電話南局二三三
北平分銷處在西安市場電話東局八二

# 闞卿氏秘製奇方

## 安胎種子寶眞丹

嘗見富貴之家年過四十詐言無子嗣續娶妾以爲繼嗣有望誰知腎火熾而情慾舜情慾肆面津液濁神衰形喪終嘆無兒兼之年壽不永中道最强由水子者原爲家業無人可付宗祧無人可守此藥專治男子身虛體弱酒色過度終身無子婦人經血不調血寒氣弱氣血不和子宮寒冷赤崩白帶行經腹痛經前發燒經後發冷胸陽滿悶肝鬱不舒嘔吐惡心常患小產久不受孕服此藥十八天保見奇效見效後不可多服老服者必生雙子腎虛腎寒夜夢遺精肚腹寒疼腎虧腰痛筋骨疼痛難以種子等症夫婦同服每服一料爲六盒婦人臨產服此丹逆產即能順生順生即能速快可保母子無恙每盒一元二每打十二元闞顧諸君請認明有闞相片庶不致誤謹防假冒天津代售處東馬路青年會北天順報房

外埠加洋貳角 郵票不收

北平鮮魚口南孝順胡同十九號 寶華堂

## 無兒苦

人生無子孽貧一生不孝有三無後爲大多妻多妾已傷身體身體虛嗣無望田園家產以遺他人花錢無幾以接後代如無子嗣速服種子寶眞丹十八天百病皆除受孕得子喜慶臨門莫失此機會寶華堂

寶華堂在前外大蔣家胡同中間南孝順胡同南頭路東門路十九號闞卿氏鑑

奉准

# 華寶化學工藝傳習所招生

本所爲提倡家庭工藝便利人民謀生起見能使學者於短期間親手製成各種化粧品及洋漆塗料鉛石印各種油墨等工藝品並設家庭色染印刷製版花布印刷各專科隨時報名插斑上課學費暫時免收只收實驗材料費簡章函索即寄地址北平東安市場身氷渣胡同賢良寺廟內

# 劉潤芝緊要啓事

敝人前經友人曹筠庵李子衡二君介紹受聘爲全國佛教龍華義振救濟總會交際主任職務辦理對外一切交際事宜曾於北平商報啓事在案茲因內部不和碍難繼續工作已於本年十二月二十八日辭職并曾同介紹人等將經手帳目開列清單完全交代並由該會會長齊體仁君檢查無訛關於一切內外欠債務亦統由齊體仁負責辦理除向各該方面切實接洽外特此登報聲明俾衆週知後倘有其他情形敝人概不負責此啓。

商標

# 解百勒

## 麥精魚肝油

TRADE MARK 'KEPLER' 商標

COD LIVER OIL with MALT EXTRACT

木長培本流遠濬源欲一生壯健卻病延年宜有適當之滋養滋養品種類甚多要以麥精魚肝油爲最完善「解百勒」麥精魚肝油用極有消化作用之麥精和以極純良之鰲魚肝油所製成凡先天不足後天失調莫不咸宜世之慈親欲使兒女有壯健之體格而期以遠大之前途者尤不可不一試也

選購時請認明「解百勒」牌麥精魚肝油

本品貼有華文仿單 各大藥房或洋貨舖均有發售

BURROUGHS WELLCOME & CO.

(PROPRIETORS: THE WELLCOME FOUNDATION LTD. LONDON, ENGLAND)

LONDON AND SHANGHAI

英國倫敦 中華上海

寶威大藥行

(英商威氏基金有限公司)

Sh. 238

Pocket Tonie and Mouth Refresher JINTAN

●國民保健的確立爲仁丹

多年民衆的護身藥久博絕大之贊賞與信賴的仁丹務須常備愛用乃我們保健之第一策

●氣候變換殺菌力强大是仁丹

仁丹殺菌力胃腸的本質與以活力旺盛機能使弛緩即行復緊催促適當之胃液分泌

故惡疫預防消化食慾增進抵抗力之增加同時奏効也

●是以無論何時不可手離

救急護身藥仁丹

◉常治

▲中暑傷寒 水土不服
▲腹痛吐瀉 猝倒昏迷
▲頭痛目眩 酒醉船暈
▲癩痞吞酸 精神鬱結
▲食積不消 虛弱貧血
▲時行疫疾 虫蝕牙痛
▲其外危急諸症服此靈藥則消毒除疫眞有起死回生之神効

◉價目

▲裝二十粒 五分
▲裝四十粒 壹角
▲裝三百二十粒(特別包) 五角
▲裝三百六十粒(添附餘盒) 七角

天壽堂姑嫂丸 久不孕速服諸

屢試屢驗

身倦虛弱腎部虧損者宜購

海狗鞭健腎丸

## 最有經驗的話

古人說男病都從胃上起婦女却在經裏邊現在本貿易所在河北各縣總代理的香港天壽堂藥行海狗鞭健腎丸調經姑嫂丸便是治療男女腎源和昏的腎的無上聖藥無論男子先天不足後天失調丹田無力元陽不固耳鳴眼多腰膝酸軟氣血兩虧腎部虧弱精寒陽萎夢遺洩精和婦女的經期不調或瘦或少前後刺痛久年閉經身懷六甲胎動肚痛企頭暗病白淫白帶面黃肌瘦部下寒冷等等只要照法吞服包管立轉强壯萬病全除總而言之香港天壽堂的兩種聖藥雖是健腎調經實在是根本療治男女的百病啦

# 急救喉散

▲此散經北京內務部化驗合格給予證明書一名急救喉症外敷散

此散當治喉症如遇雙單蛾並各種喉痛諸症用膠布尋常膏藥一帖何種均可特取其貼膚面已如用本所所製白樹錢毒膏最爲合宜將此散傾於膏藥中貼患處若左右中皆痛則分貼左右中三處以每張一二三度不能過多貼至然每張六七點鐘如起輕者即愈稍重者必結水泡色黃最重者色紫用銀針挑破流去毒水如喉間尚覺有痛再取二三帖用新膏藥慎勿掩破泡在泡邊至久以十二點鐘爲度無論能否結泡換至痛愈爲止但此散中有斑蝥一味藥性奇毒慎勿入口不論何種喉症自外敷之無不立愈其效如神

▲附醫治鎖喉之證函▼

敬啟者鄙人今冬得病頗奇初起之時咽喉外部兩邊均結一核繼則牙床及喉瘤均紅腫說話不甚暢快即米漿亦不能入口承中南貿易所賜予急救喉散一瓶白樹錢毒膏一劑如法敷貼左右項僅換二三四次每次均有黃水泡泡破而毒即自外洩去經兩日一切平復故特專函表彰該喉散之靈驗此散出世未久世人如患喉病務從速敷治自可也

華北總代理處 北平東單三條西口十五號內太守紅樓三號 電話東局二五五〇 京內外各藥坊均有寄售 中南貿易所

# 平漢鐵路行車時刻簡明表

中華民國十八年十月一日改訂

| 站名 | 第一次車 | 第十一次 | 第七十一次 | 第八十一次 | 第九十一次 | 第五十二次 |
|---|---|---|---|---|---|---|
| | 由北平至漢口特別快車每星期二五開行 | 由北平至漢口普通快車每日開行 | 由北平至石家莊客貨混合車每日開行 | 由石家莊至鄭州客貨混合車每日開行 | 由鄭州至漢口客貨混合車每日開行 | 由花園至漢口尋常客車每日開行 |
| 北平前門 | 下午九點二十五開 | 正午十二點開 | 上午六點五十五開 | | | |
| 長辛店 | 十點二十[illegible] | 十二點四十五到 一點○五開 | 八點○七到 八點二十七開 | | | |
| 保定府 | 上午一點三十六到 一點五十六開 | 四點四十八到 五點○八開 | 下午三點○九到 三點五十二開 | | | |
| 正定府 | 五點○九到 五點十三開 | 八點二十八到 八點三十八開 | 七點二十八開 十點四十八到 | | | |
| 石家莊 | 五點四十八到 六點○八開 | 九點十四到 九點三十四開 | 十一點四十五到 | 上午九點十五開 | | |
| 順德府 | 九點五十四到 十點十四開 | 上午二點○五到 二點二十五開 | | 下午三點四十二到 四點二十二開 | | |
| 彰德府 | 下午一點三十五到 二點十五開 | 六點二十七到 七點十七開 | | 十點四十六到 十一點二十六開 | | |
| 新鄉縣 | 五點三十三到 五點五十三開 | 十一點二十一到 十一點四十一開 | | 上午五點十七到 五點五十七開 | | |
| 黃河北岸 | 七點十一到 七點三十一開 | 下午一點二十二到 一點四十二開 | | 八點二十七到 八點四十七開 | | |
| 黃河南岸 | 七點五十一到 七點五十五開 | 二點○二到 二點○七開 | | 九點○七到 九點十七開 | | |
| 鄭州 | 八點四十二到 九點○二開 | 三點○三到 三點二十八開 | | 十點三十六到 | 下午五點五十五開 | |
| 許州 | 十一點二十六到 十一點五十六開 | 六點四十一到 七點○一開 | | | 十點三十二到 十一點三十二開 | |
| 郾城縣 | 上午一點三十四到 一點五十四開 | 八點五十五到 九點十五開 | | | 上午二點二十五到 三點○五開 | |
| 駐馬店 | 四點十二到 五點五十二開 | 上午十一點五十五到 十二點四十五開 | | | 六點五十五到 七點三十五開 | |
| 信陽州 | 八點五十七到 九點十七開 | 五點四十三到 六點○三開 | | | 下午二點三十三到 三點十三開 | |
| 廣水 | 下午十二點十四到 十二點三十四開 | 九點十三到 九點三十三開 | | | 七點四十四到 八點二十九開 | |
| 花園 | 一點五十九到 二點十四開 | 十一點二十分到 十一點二十五開 | | | 十點四十八到 十一點四十四開 | 下午二點四十開 |
| 孝感縣 | 三點二十五到 三點二十八開 | 下午十二點四十四到 十二點五十四開 | | | 上午一點○二到 一點三十二開 | 三點五十九到 四點十四開 |
| 漢口江岸 | 五點三十一到 五點三十六開 | 三點十二到 三點十七開 | | | 五點○五到 五點二十開 | 六點四十三到 六點四十七開 |
| 漢口大智門 | 五點四十五到 | 三點二十七到 三點四十七開 | | | 五點三十二到 六點十二開 | 六點五十七到 七點十七開 |
| 漢口玉帶門 | | 四點○五到 | | | 六點四十到 | 七點三十五到 |


## 天津法界 惠中大飯店工竣露佈

囂塵的天浦市上。旅客於困憊之餘。得不着無上的安慰。是如何一件煩悶的事。本飯店在開始鳩工庀材之時。即已有最滿意的計畫。務使達到眞美善三字。故不惜重金。建築高大樓房共計二百餘間。分別等級。定價特別低廉。內容華貴。眞是超人一等。而與他家陳陳相因只於物質一方着想的實有不同。**論房間**堂皇典雅。一入其中。管保撲去俗塵三斗。**論衛生**器具消毒。清潔異常。**論地址**交通便利。指路有針。**論房價**誠實低廉。不尙虛僞。**論飯菜**中西全備。可快朶頤。**論侍役**皆經訓練。誠懇純摯。至於一切設備。物質精神。皆足以安慰人生。不但在天津囂塵的市上。打破飯店的新紀錄。就是專講物質的歐美各國。也要遜一籌呢。開幕有期。容再續佈。**地址**法租界梨棧大街十字路口（即老光明社舊址）

本店主人謹啓

## 和平醫院 免注射費 九一四

梅毒一症秋季最險逾此不治勢必歸心世間之場鼻陷眼折骨駝背痲痺早衰等皆屬此例良可閔也本院有鑒於斯特訂購大批頂上九一四於每日下午三至四時專門注射手術費一概免收一月爲限各界患梅毒者幸勿交臂失之

宣內舊簾子胡同西口　電話南局一九六五號

## 全球第一 改頭換面

**雷德爾淨面水** 專治面上雀斑酒刺粉刺赤鼻小瘡等症採之効驗非常 每瓶洋一圓

**德爾美艷素** 專治皮膚潔白肌膚嬌嫩面黑皮粗等症採之立見奇効 每瓶洋一圓

**德爾生毛髮藥** 此藥發達血液營養毛孔生長毛髮眉髮等症採之立能見功効每瓶洋一圓

**雷德爾拔毛水** 凡鬍鬚髮毫毛能三分鐘比淨不留痕跡亦無痛苦効驗異常 每瓶洋一圓

**雷德爾黑髮水** 此藥能染黃白鬍鬚髮無論男女老幼一經試用立能變黑永無脫落不傷皮膚 每瓶洋一圓

諸君認明雷德爾紅十字商標 他處另售貨膺混 中國北平總售處前門大街施家胡同對過路東德亞大藥房

## 鳴謝 婦科專家

因賤內患血崩屢治無効今經高峰瑞君施治痊愈特此登報鳴謝該君專治婦女經血不調赤白帶下室女乾血癆症先生寓前外西河沿中間路南一九七號寶善堂

郁君安謹啓

## 介紹名醫

內外兩科子榮先生爲傷寒瘟疹專家北平醫界國手也兼理婦科疑難大症經鄙人介紹治愈羣醫束手之險症不計其數今於五月一日移在東四八條中間路北士林公寓內開診先生素以慈濟爲懷貧不計利貧民之抱恙者其注意焉此白診治時間上午八時至十二時止出診下午一時至五時過時

姚寶森謹啓

## 不收門診 先靈診療所 大藥房

**驅除花柳苦痛 注射淋症清血 藥價又廉**

本藥房自運泰西良藥化粧品內設專門花柳科無疼注射德法**六零六**及九一四元廉每針一清新法注射急慢性淋症迅速除根血注小便紅。破爛陽痿注射風濕血清劑射補血強身血清肺勞等症無不立爲痛苦泰効迅速誠爲毒症之勁敵專手便利染病同胞帶見隨時可治不但症術敏捷經驗有年諸君倘遇以上病專曷乎來（診治時間上午九時起至下午九時止星期日照常）開設北平廊房頭條勸業場內後院樓下西北角電話南局六三四號

本藥房經理 王子厚 啓

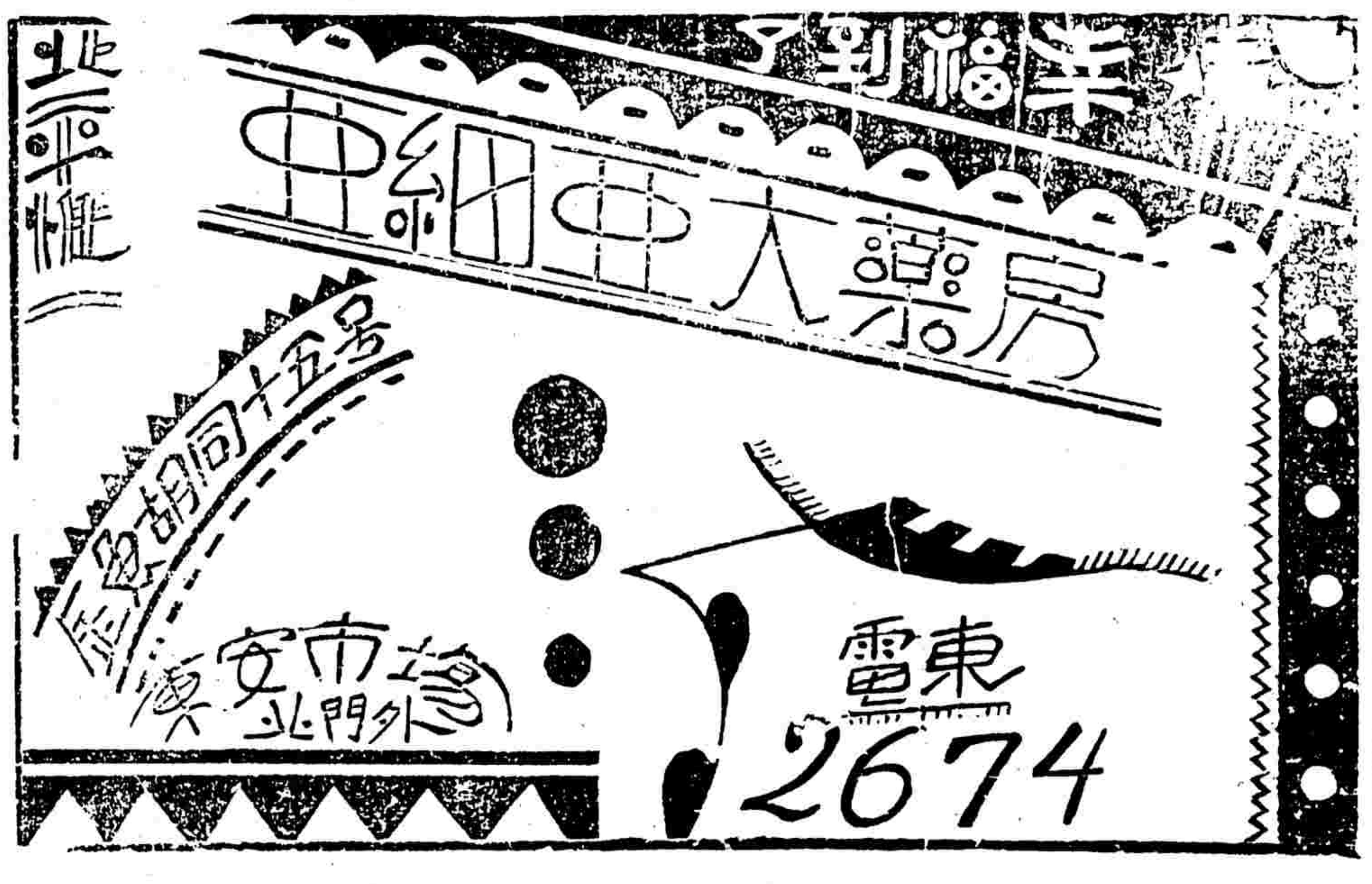



## 遼寧全省公安管理處公安週刊徵稿簡章

（第一條）本刊以宣傳本處政務整理全省警政訓練警察人員增進地方幸福爲宗旨（第二條）本刊每週發行一次以來復日爲出版期以來復六爲徵稿截止期遲到之稿歸入下期編輯（第三條）本刊文字之體例不拘文言白話以注重實際簡潔明順爲主（第四條）本刊內容暫定左列各項但每視各項稿件之多寡有無得臨時酌爲增減之（一）命令（二）法規（三）公牘（四）視察（五）統計（六）議錄（七）論著（八）譚述（九）評議（十）介紹（十一）常識（十二）問答（十三）警界新聞（十四）公安消息（十五）中外一週大事記（十六）轉載（十七）雜俎（十八）廣告（十九）插圖（第五條）本刊除命令規法公牘視察統計記錄等項稿件由本刊直接採集外其餘各項一律歡迎投稿（第六條）本刊所徵集之稿件無論選譯一切文字皆須繕寫淸楚並註明句讀或加標點符號（第七條）寄稿人須將眞實姓名詳細住址註明以便通訊至揭載時如何署名聽寄稿人自便（第八條）投寄譯稿者須將原本附寄如不便附寄時應將原本名稱原文題目原著作者姓名出版日期地點分別註明以還核對（第九條）本刊所徵集之稿件揭載與否須經審核後方能決定原稿概不發還但稿文在五千字以上並預先聲明附足郵費者可以寄還之（第十條）本刊所徵集之稿件如經審核可以揭載者得酌爲增删之其增删部分與原文有出入時附註以明責任如不願附删者來稿須附帶聲明（第十一條）本刊出版伊始經費支絀凡應徵之稿件採登者暫均以本刊爲酬將來財力稍允時再酌給酬金其辦法臨時公布之（第十二條）投稿請逕寄至遼寧全省公安管理處公安週刊部（第十三條）本簡章如有未盡事宜得隨時呈 請處長修正之（第十四條）本簡章自 處長批准之日施行


## 寶濟大藥房

**除根注射淋濁藥水**

此藥水專治五淋白濁，不論新久輕重，花柳傳染，或體虛濕熱，功能消毒殺菌止痛，藥性和平，收效神速，保證除根，永不復發，

王府井大街九號北平濟大藥房（電話東局二八七一號）

## 祥記藥房

**批發各種西藥**

本莊專運外洋各國玻璃原質藥料醫院所用器俱軍醫應用藥品以及工業材料化學器化粧品原料等貨一概零整批發價值克己

前門外李鐵拐斜街路南門牌八十八號偏東

電話南局二五零三

## 元隆西服部

承定中外男女人士歐西服裝大禮服常禮服燕尾禮便服制服獵服大氅風衣雪衣工精藝巧式美寰瀛

天津估衣街

元隆西服部

元隆西服部

## 縣市新聞

### 清苑　教育局召集小學校長會議
△協議一年內各項教育計劃

（清苑通信）本縣教育局。爲改進全縣初等教育起見。乘寒假期間。召集全縣各村初級小學校長會議。十號開會。到各校校長百餘人，上午八時、假城內青年會大禮堂。教育局長閻振熙。督學陳某。城鄉七區教育委員。與該局附設之講演所閱報事務所各職員。及縣黨部。縣政府代表等均到。主席閻振熙。記錄田循超。首報告開會之義意。（略）。此會會議。爲改進全縣初級教育。意義殊屬重大。（二）各村學校。前行之學董制。分子複雜。弊叢生。今改爲委員制。用委員中推選校長一人。主持學校行政。（三）本局決定自今年始，各村教師一律由局委派。凡委派者。均係曾經檢定合格教師。次縣政府代表千和之。縣黨部代表李文彬訓話。次報告。教育局長報告。學校行政方面應注意之事項。計二十一項。張炳鈞報告。學校教務方面之事項。計十二項。陳國珍報告。學校設備方面之事項。計十一項。報告畢。時已下午二點，乃暫停會。休息一時半。全體齊集青年會操場攝影。下午後三時半。復繼續開會。當進行討論。一。應如何實施按畝攤派學款案。決議。按畝不足村莊。由臨時實行按畝攤派。不必限定數目，二。應如何籌措學款案。決議。（一）清理廟產充各村教育經費。（二）豬毛稅應否劃歸教育經費。（三）初小學年畢業。應發給證書案。決議。初小學生畢業應予發給證書。並通令初高小。無初級畢業證書者。概不收錄。（四）初小觀摩會及成績運動應如何舉行案。（六）各村應如何籌設民衆學校案。決議。每到秋後冬季。各村一律設立民衆夜班。不時可能者。亦應設立案。（七）畫一課本辦如何行案。決議。部校所本課亦。今後由局規定。國語與常識一律用中華書局出版者。算術與三民。一律用商務印書館出販者。各校不得自己更改。以期劃一。（臨時動議）請縣府令縣各村集市從嚴捐資，以增加若干款銀。劃歸教育經費。散會已七時許矣。

### 通縣　成立民衆教育館
△籌備經過

（通縣通信）河北省立實驗城市民衆教育館。籌備現已完成。准於二月十六日開幕。該館籌備處。自十八年九月七日成立。借第二通俗圖書館爲辦公處。教育廳委員陳重權爲館長。籌備期間原定三個月。分籌備時期。建設時期。完成時期三步進行工作。探定通縣中倉爲館址。以路河公園爲支部。聘有師大畢業之呂其光王瑞吉任籌備員。並聘圖書館工作職員趙則南李壽忱二君爲助理員。惟因省庫支出、經費緩發，致籌備事項。多有如期實現。遂延長兩月。至今始得完成。

館內組織　分講演。衛生。圖書。遊藝四部。並附設實驗民衆學校。民衆茶館。民衆商場。民衆閱報所。民衆運動場設於中倉。民衆遊藝室設於路西公園，以省立第二圖書館改爲圖書部。以中倉大禮堂改爲講演部。各部除原有工作職員外。已均有專人負責工作。

## 經濟欄

### 九六公債先跌後漲
結果漲十二元五角……成交僅六十二萬

券交易所。昨日（十四日）公債交易情形。前場市況。九六現貨交易。異常清淡，成交只二十三萬。因滬交易所昨日辦理十月期各項期貨交割。照章停市一日。無電報行市來平。此間各經紀人以無滬價爲之線索。故少買賣。是以交易沉悶。價自不易激動。當場張弛之度。高低每萬相差率。僅十二元五角。開盤即小由十七元五角二分五開出。曾漲至十七元六角二分五最高價。旋又小爲十七元五角最低價收盤爲十七元五角七分五可銷。結果較前日收盤。計每萬跌五元。後場市況。九六現貨交易。仍清淡。成交三十九萬五千。價格趨勢。先跌後漲。勢頗堅俏。開盤十七元六角。尚爲當場最低價。後因散價家紛紛補進。價即逐步上漲。至收盤漲爲十七元七角五分可銷。結果比較前場收盤。計每萬漲七十元五角。較前日漲十二元五角。其餘各債仍未開做。茲將昨日漲落經過詳細行市。照列如下。

△前場九六公債（現貨）開盤十七元五角二分五。續報一七五五、一七五七五。一七六，高十七元六角二分五。一七六。一七五七五。最低十七元五角。收盤十七元五角七分五。

△後場九六公債（現貨）開盤最低十七元六角。續報一七六。一七六二五。一七七。一七六七五。一七六五。一七七。一七七二五。收盤最高十七元七角五分。

### 滬交所昨辦交割　照例停市一日

日（三十日）上海華商證券交易所辦理九六公債。七年長期。整理六厘。續發二五。善後公債。續發捲烟。金融長期。關稅庫券等十月份期貨交割。均停市一日云。

### 北平錢市行情　現票俱定

昨日（三十日）錢市交易平和。票一交一百三十餘泡（每泡合七十二元）錢盤價格。現洋定。結果較前日。現銅元及市新舊銅元均無漲落。茲將行市列下。

現銅元。開盤四十一吊二。收盤四十一吊五。

銅元票。開盤四十吊零安吊四。新十吊零七四盤長。洋元按收四元合

### 匯業華威鈔票行市　兩行票價呆定

昨日（三十日）平市匯業華威兩行票價呆定。結果較前日兩行大小票又均無漲落。茲將行市列下。

（一）匯業。大洋票二三扣。輔幣券二三扣。

（二）華威。大洋票小七扣。輔幣券小七扣。

### 天津洋厘續俏

三十日津電。天津洋厘續大。計開每洋一元。合行化銀六錢八分四七五。結果較前日。每萬又漲二兩五。

### 商情

二月十七日（星期日）

（一）北平行市

| | |
|---|---|
| 洋元合公砝 | 七錢一零五 |
| 洋元合銅子 | 四十一吊五 |
| 洋元合銅子票 | 四十吊零七 |
| 輔幣 | 十二角二 |
| 小洋 | 十一角 |
| 足金 | 五十六元 |
| 俄金 | 十二元一五 |
| 英金 | 十一元八五 |
| 日金 | 十一元八 |
| 美金 | 十二元三 |
| 法金 | 九元 |
| 奉票大洋 | 一元九五 |
| 奉票小洋 | 一元六 |
| 中行股票 | 五十一元 |
| 交通股票 | 四十一元 |
| 電車股票 | 二十元 |
| 電燈股票 | 二十二元 |
| 自來水股票 | 十五元 |
| 千元羌帖 | 三元 |
| 五百元羌帖 | 四元 |
| 零羌帖 | 四元 |
| 七年長期 | 七十元○五 |
| 整理六厘 | 七十二元五 |
| 整理七厘 | 七十二元 |
| 十四年公債 | 八十八元五 |
| 九六公債 | 十七元七七 |
| 津關二五券 | 五十四元 |
| 鹽餘庫券 | 三百六十元 |
| 春節庫券 | 四十九元 |
| 秋節支付券 | 二十九 |
| 兌換券 | 五元 |
| 流通券 | 五元 |
| 先介 | 二先介三八 |
| 大條 | 二先介 |

（二）天津專電

| | |
|---|---|
| 洋元合行化 | 六錢八四七五 |
| 津申電匯 | 一千○六十吊 |
| 洋元合銅子 | 三十九葉 |

## 小廣告欄


**平漢鐵路管理局廣告**第四十號

查本路沿綫前因山洪暴發。致將洛河淇河等處冲毀。中間交通爲之梗阻。經飭工務處督工趕修。已於本月二十二日完全修復。所有全路上下行各次列車。均於是日起一律恢復原狀。恐未週知。特此佈告。

**平漢鐵路管理局緊要廣告**第二十二號

本路會計處副處長角質官章。前經棨副處長守一携帶赴部。現奉部發還。除呈報并飭該鐵道副處長繼棠續應用外。特此登報聲明。

**西鶴年堂各藥廣告**

本堂自上年重整以來。力求進步。無不精良。茲由上海聘請名師。專能顧客配製鮮藥。計及熬煎製膏。悉遵古法。概用銀質器。且潔淨無比。至各省主顧函購本堂參茸阿膠丸散膏丹等藥。除關稅自理外。其郵費概由本堂担負。並備有太平避瘟丹。貨廉物美。常服者宜。防疫當備之藥也。開設宣武門外菜市口。電話南局六五二號。東安市場。電話東局一○三。

**神效瘰癧鼠瘡散**

專治鼠瘡未破或破者。敷此立能消瘰生肌收口除根。其效如神。永不再犯。保好。大盒一元。小盒六角。二角三角。

**安坤調經養血膏**

專貼婦女界至寶。此膏貼治積聚痞塊。子宮寒冷。受孕滑胎。小產等症。大張一元二角。小張六角。三角。

**化痰止嗽定喘丸**

專治咳嗽痰喘不止。服此丸立能保肺利氣化清痰火。止嗽定喘。妙難盡述。每盒八角。四角。初十五減價一半。北平宣武門外椿樹上三條十五號培承氏。前門外大柵欄廊房臣氏大藥房代售處。

**西安公寓緊要啓事**

啓者敝公寓經理蘇秀峯劉省三兩君。因有他就。營部人重新改組繼續經營。帳目所有蘇劉二君經手業目及水印作保等事。部人概不負責。自十二月一日起。所有來往帳目水印等項。均須加蓋鳳記圖章方有效。以上料理總務。於起限兩星期內來接洽。過期概作無效。特此登報聲明。敝公寓經理曹鳳翔謹啓

## 吉祥舞臺
（今日准演）白天

關昆甫　小馬五　麗德云　全本

王老好（又煩八十扯）

宋寶羅（遊六殿）　孟鳳儀　于德芳（長板坡）　海棠花（紫霞宮）　趙益芬

南天門

## 魁華舞台
今日准演

金小英（鴻鸞禧）

李桂亭（武家坡）

常月芬（雪盃圓）

喬艷艷（金水橋）

馮艷樓

斬宗保

## 樂舞台
（今日准演）白天

歡迎新顧客　開幕戲

特蓋加諸　煩不錢君

金艷芬（機房訓）

邵月樵　芙蓉艷（羅章跪樓）　高雲舫（滑油山）　杜雲培（二進宮）　李桂雲　桂雲紅（汾河灣）

## 坤合意軒書
開設天橋西市場東

專應喜慶堂會定期不誤價廉

特約超等坤角每日准演

伊惜玉　宗秀蘭　靳鳳云　李鳳波

宗玉蘭　楊俊卿　劉蘭舫　粱鳳仙

王艷紅（西皮二簧）　王硯卿（文明大鼓）　劉蘭英　靳硯云（時調小曲）

## 中和園
（今日准演）

馬連良

姜妙香　劉硯亭　尚和玉

王幼卿

侯喜瑞

何雅秋　馬春樵

休息

## 廣德樓
（今日准演）白天

男女合演

雪艷琴　王文源　坐樓

孫毓堃　侯喜瑞　傅小山

二進宮

劉又萱　俞步蘭　裘桂仙（惡虎村）

郭仲衡（斬子）　王盛意（雙搖會）

## 慶樂園
（今日）

張蘊馨

甯小樓　張蘊卿　王慶奎　李桂雲　汪金榮

蓋　榮　萱

金　王　奎

全社合演頭本　電術奇譚

蓋榮萱　花胡蝶　鑫小甫　釣金鮑

夜戲全班合演二本

張蘊馨　電術奇譚

蓋榮萱　南陽關

陳艷儂大登殿　小鑫樵滑油山

## 華樂戲院
（今夜准演）

男女合演

章遏雲

姜妙香　得意緣

郝壽臣　吳鐵庵

全部　九更天

吳彥衡　神亭嶺

## 耳鼻咽喉專科　高施恩

在協和醫院療治耳鼻咽喉病症及探取咽喉異物等症十有餘年。前又赴美佛大學研究數載。今經方院長石珊特在首善醫院担任耳鼻咽喉科主任。

門診時期　星期一三五　上午十時至十二時半　下午二時至五時

首善醫院　出診隨時預定。星期日休息。急症不拘。院址前門內前街南長街西四十八號。電話南局九取五。

## 婦科回生丹
安胎種子　養血調經

主治婦人失宮勞役動胎。久不受孕。胎漏不安。子宮虛寒。乾血癆症。或產後調經。赤白帶下。行經腹痛。腹中有塊。忽燒忽冷。不思飲食。氣惱傷肝。產後失調。氣血兩虧等症。養血調經種子靈藥也。價目大匣十二丸一元二角。小匣六丸六角五。

本丹家傳秘製。與衆不同。久已馳名天下。無不稱讚。此丹有奪天造化之功。起死回生之力。因此各界贈此十字。治婦女各症。列下。

## 勞傷吐血　保肺止咳丸

專治遠年近日咳嗽。初起傷風咳嗽。氣喘氣逆咳嗽。肺熱鬱火咳嗽。痰中帶血。肺萎肺癰咳嗽。操勞過度。雖勞咳嗽。無痰咳嗽。吐血咯血不止咳嗽。勞傷咳嗽。外感風寒咳嗽。心臥不寧咳嗽。傷肝鬱傷咳嗽。化痰神效無比。洵保肺止咳妙藥也。每大盒十二丸一元。小盒五角五。（外埠函購加郵費一毛）凡咳嗽或秋後必犯老咳嗽。速服此丸立能保肺止咳化痰。

千金固體膏專售處　平綏線胡同六部　大口四號　電話南局三二五號　郭載卿藥室

## 亞力山丁
Allisatin

胃腸病之專劑

亞力山丁統治食後難消化。大便不通。食慾不旺。下痢溏泄等。服亞力山丁可以包愈。兼可預防肚腹急痛。胃氣膨脹。係特製藥片。極易服食。每飯後服一片或兩片。立見功效。凡有腸胃病者。惟有速服亞力山丁。各地藥房均有出售。如有不能購得者。請敬向禮和洋行購買可也。

北平崇文門內大街十二號

## 神効舒肝丸
和肝調氣　不效退洋

經云。諸痛皆因於氣。百病皆生於氣。究其氣病之源。男子虛肝自旺。女子血虧肝鬱。近來病家每服古方舒肝丸。不但不能除根。久服愈犯。查古方舒肝丸內均是破氣之品。人身強健。服之無不相宜。氣血兩虧者。肝氣之降。不能自降。本堂將此丸加減。健脾和胃。舒肝順氣。立能見效。每服一丸。白水送下。

每盒大洋一元六角。每打六元。外埠函購加郵費二角。

總售處外買胡同六十一號太和堂。電話南局五百六十四號。代售處東安市場西門內青蓮閣帳房。西四北寶禪寺街三十二號趙宅。西單北大街路西三二一號伊宅。

# 社會新聞

## 衛生局警告自治街長

△內一區十三街辦理腐敗

北平衛生局。現以天氣和暖。街市堆積之冰雪溶化。時有住戶任意傾倒穢土泥水。實與衛生有關。且查各區自治街成立以來。各街非泥土穢水。均由自治街雇用夫役打掃。惟查各街自治良莠殊不一致。曾派員赴各區界內調查。不有辦理不善。若不加以限制。實不足以衛生。近查內一區第十三街辦理腐敗。街長劉某。不善整區。祇由書記親自辦理。前屬街巷。泥水成河。積土成山、後牛肉灣一巷。泥土堆積。更難飛足。似路乏於整頓。實屬違反自治本意。昨已致函該街街長。特別注意掃除。以此觀瞻云。

## 法學院學生軍 昨日練習馬術

並擬於本週內赴南苑參觀軍隊之活生活況

法學院學生軍耐寒隊五十餘人。於昨（十六）早七時半大雪紛飛中由該軍教官何之張伯安率領。步行往陸大練習馬術。抵窪處後。由陸大派張麟閣、關治民二人招待一切。稍憩攝影畢。即往馬場開始練習。由陸大馬術教官、及該軍總教練盧斯伯說明上馬。下馬。及持

## 昨晨天橋西福昌里兇殺案

正陽門外天橋西福昌里門牌一號。於昨晨夜內一時許。發生姘夫打死姘婦案該管區署已將兇犯拿獲。本報聞訊當派專員前往實確調查。茲將該案詳情誌之於左。兇犯孟耀庭。年三十九歲。大興縣人素無正業。於去年在張家口地方與一霜婦張氏度姘。尚稱和睦。張氏手中存積蓄數百元。均為。所花用。旋以口角爭吵。孟某忿怒。即將該氏拋棄來平。嗣以該氏與孟之情緣未盡。便即跟蹤而來。及抵北平。不知孟之下落。乃各處尋找。不期破鏡又重圓。遂念舊好。仍然姘度。即在該巷賃租北房一間居住。惟張氏年已不惑性極淫蕩。每日夜間必與孟某數度求風始能息眠。孟近以力非其敵。形容日見憔悴孟由口中懺念。若長此以往。必作風流之鬼。弟若早與之脫離關係。遂即向之提議。詎該氏聞知。當時忿向怒罵。以由張垣攜洋三百餘元來平。將伊尋獲重敘舊好。情可謂至誠。乃今錢已告盡。而欲脫離關係。致不允可。日與之爭吵。曾於前日被警將二人帶區。經加以詰誡、仍和美姘度。各具結而釋。乃孟決心不在一處。非去不可。該氏則拚命與之抵抗不允。於昨晚又行爭吵。竟致毆打。經院隣勸解了結。詎料至今夜內一時許。仍吵不息。張氏當時抄起茶壺照向孟頭便砍。孟躲不及。頭部碰傷流血。孟一時情急。竟以木棒照向張氏便擊。一棒擊倒。其餘怒不息。繼之又連擊二棒。當時即以暈迷不省。竟致流腦漿滿地。鮮血四溢。院隣聞知跑到外五區報告。巡官馮永安長春等帶同長警前往。即將兇犯孟耀庭帶往區署。並經往查看張氏業經因傷身死矣。狀至慘苦。警察赶往將兇犯押往區署訊明解往法院。

## 廢約會今日開會

討論遊藝進行事宜

廢約促進行定於本星期日假市黨部開春節遊藝大會。在通知各委員定於今日召開遊藝會議。原文如次。敬啓者。茲定於本月十七日（星期一）下午一時出席遊藝會會務會被討論一切進行事宜。即希屆時出席為荷。

## 俏郎自由女專愛俊

朝陽門內弓匠營四十八號。住戶袁玉春。有女玉貞。年已及笄。性情風流。極醉心自由。袁有盟任徐永泰。乃係一俊俏少年。性貌均佳。時袁家有往還。而與玉貞發生愛情。二人情極融洽。乃竟背行自首之誼。欲偕永好。詎料袁已窺出二人之情跡。即斥徐永泰出來。免致鬧出笑柄。詎料徐既被斥。不往袁家。便即暗行與玉貞女士密行商議。私行潛逃。別覓安樂之窩。二人均極表同情。經玉貞。七將家中鈔洋二十餘元携出即於前日與徐同逃郎在地安門外花枝胡同賃房居度。經袁查知。各處尋找。至昨日竟行偵知。於上午四時許前往。將女尋獲。即施以毆打大罵。經警察前往。一並送區署訊辦云。

## 王漢倫昨晨到瀋陽

△定十八日演戲三天

瀋陽十六日下午八時電。電影明星王漢倫。銑（十六）晨十一時抵瀋。定（十八）日在東北大戲院演三天後。即起哈爾濱長春六連。

## 梅蘭芳今日在紐約表演

美京及紐約最注目之事

上海十五日下午七時三十分電。紐約國民通信社專電、梅蘭芳寒（十四日）楊華府。伍使（朝樞）先在使館開茶會。延請部界為梅介紹。即夕在死特曼大飯店。梅為非正式表演。發東五百。以地狹故多向隅。遊（十七日）在紐約公開表演。現已為美京及紐約最注目之事。

## 二元錢買春風二度

正陽門外四聖廟富順等妓寮妓女王金紅。姿貌動人。問津者甚為踴躍。乃有布商李克檢、見王妓之貌甚慕。乃挑識之。於昨日下午七時許復造香巢。調覩芳容。當即要得王妓允可。為入幕之賓。當時宿費二元。至夜由李喚來酒菜。與妓喝飲。旋以酒足飯飽。即同眠就寢。李挾王金紅遊巫峯之樂。咸甚得意。當時[illegible]風二度。妓稱覺倦。乃欲入酣鄉。而李興來正熾。仍欲再作巫峯之遊。王妓拒絕。致將其招惱。李向之詆辱。王妓不容。當時竟在被窩中動武交鋒。李即將其裸體扭住在地。拳脚齊發。致將王妓打得狠豪鬼叫。毛髮超永富奔往。飽覩之美。喊來警察、一并送到該管外五區訊辦云。

## 叔公接吻姪媳不受

崇文門外南〇子胡同門牌二十四號。住戶李福祿。伊侄英全。自幼父母雙亡。即在李家寄居、業於去年娶得薛姓女為姪媳。自與英全結褵。甚為和睦、英全因在外傭工。不能久在家中。薛氏則在伊叔公家操持。甚為勤勞。詎料李某生性無賴。見姪媳之容貌佳，竟萌不良之念。時以言語向薛氏挑諳。該氏屹不之顧。李竟疑為默許。於昨日下午六時許。薛氏正在洗傢伙之際。李一時邪慾難遏。竟向該氏施以調戲。並向摟抱行接吻之禮。該氏以叔公如是無禮。當向爭吵。並哭不已。院隣聞知。莫不忿恨。即已有人出門潛赴派出所報告。經巡警殷永瑞前往。問明情由。以李調戲姪媳殊有不合。當將男女一併帶往區署依法訊辦云。

## 本日放送節目（二月十七日）

時間　節目

下午二點三十分至三點三十分 津台蘇灘

三點三十分至三點三十二分報告廣播消息

三點至三十二分至六點中和戲園尚和玉（鐵龍山）馬連良候喜瑞（夜審潘洪）

八點至八點十四分西樂唱片

八點十四分至八點十六分報告時刻氣象

八點至十六分至八點二十報告北平商情行市

八點二十分至八點二十五分報告國內新聞暨商業廣告

八點二十五分至八點四十五分報告廣播消息暨高亭勝利唱片

八點四十五分至十一點三十分中和園楊寶中（打棍出箱）尚小云（同荊州）

津台本晚放送

九點至十二點天津戲曲

## 火車開行時刻

▲由北平開漢口
一次　下午九點二五開

▲由漢口開北平
一次　正午十二點開
二次　下午七點四十開
十二次　上午九點四十開

▲由北平開浦口
特別快車每逢星期二四六下特點正，由北平開需時四十一二鐘達浦口

▲由浦口開北平
別快車每逢星期十分午[illegible]點正由浦口開需時四十一鐘達北平

▲由北平開天津
次　下午四時三十開

▲由天津開平平
六次　上午九時十五分開

▲由北平開石家莊
七十一次　上午六點五五分開

▲由石家莊開北平
七十二次　上午八點四開九

▲由北平開奉天
三次上午八點二十八分開
○一次特快十一時開
○五次　下午八點一五開

▲由奉天開北平
次下午七點四十八分開
○二次下午二點十分開

由北平開綏遠


## 平漢鐵路局緊要廣告 第十六號

啓者本路定於本年十二月十六日起將頭二等臥車床位費遵照。鐵道部貨等運價委員會所議決之床位價目分上下鋪收費計頭等上鋪每夜收洋三元五毛下鋪四元五毛二等上鋪每夜收洋二元五毛下鋪三元五毛除在本路各站佈告外特此廣告週知

## 獨門外科險症

余受仙人傳授治專十大逆症不動針刀不忌口如痔瘡漏瘡鼠瘡乳瘡砍頭對口搭背瘺瘡疽瘰癧花柳等症一概保好水遠除根寓前外西河沿中間路南一九七號寶善堂

## 平漢鐵路管理局廣告

本路客列車自即日起第一第二兩次特別快車暫改為每逢星期一三五由北平鄭州對開其第十一十二兩次尋常快車仍逐日由北平鄭州分別開行特此廣告週知

## 平漢鐵路印刷所招商承購廢紙邊廣告（第十九號）

如欲承購者請即到本所取閱章程將所投之標封固交存本所准於陽歷一月十五日下午三時在本所當衆開標幸勿遲誤

## 墜偏症效丸

此丸專治偏墜疝氣上緊下串痛腎子寒冷其涼如石其堅如鐵時痛時止重者代累腰痛服此丸至十二小時立止痊愈每料大洋二元加料四元

二角電話南分局二九零一號

## 神效痔漏錠

專治男婦老幼新舊諸般痔瘡初起已破未破膿水淋漓痛癢難移以及生管成漏皆可用此調治無不立奏奇效每粒五角十粒四元

## 婦科三合丸

此丸專治婦女月經前趕後錯忽多忽少色發黑紫成塊崩漏白帶下流白腹痛肚醫兩脅發服或生氣腦或貪寒涼血成病左條右塊攻上攻下心口痛疼咳嗽痰喘午後發燒或婦人胎前失調產後作病姑娘經閉乾血撈等症此丸立服立效常服此丸百病不生安胎殖子百試百驗每盒五角每一角

## 牛皮膏 藥

此膏專治乾癬貓癬桃花癬小兒吃奶癬騎馬癬牛皮癬惟我一家治癬上藥並無痛苦三日淨底見好肉治好後保二十年不犯每合大洋一元外埠函購郵費加一開設前門外鮮魚口小橋路南張仲三中藥房內電話南分局二三二九中藥房分號設東安市場內雜技場

## 義盛成

前外瓜子店電話南分局二千六百號南分局七百零三號

如有持本工廠贈送券者

### 注意

請向各洋廣貨莊買一袋

隨贈一袋

## 楊渠親屬及其友人白亞山均鑒

彊年九月六日敝路一百零五次車行至錦縣發生乘客楊渠服毒身死一案當由遺醫報驗備棺掩埋並將所渠財物由敝處暫存查楊渠嗒有絕筆日記據云係新路喀什區邊防營務督察長又云在北平友人白亞山係其生死交等語如有知楊本家屬所在地或白亞山在北平詳細住址者請分神轉告以便前來覓保認領一言之死微生均感公義私德陰騭量理此佈

駐瀋辦事處啓

## 感謝痔漏國手

余患痔漏多年屢治無效今經友人介紹梁大夫松泉醫藥並施旬餘痊愈感不忘特此登報鳴謝先生寓前外西河沿中間路南一九七號

董潤芝啓。

## 張張氏緊要聲明

啓者石頭胡同文華班掌班戴華甫曾以文華班班底借氏六百餘元立有字據氏年已六十餘歲此欵係氏多年積存之棺木本今聞文華班有欵業另倒他人置服主於不顧今特預先聲明文華班掌班戴某借氏之欵係以文華班底所借此款未還氏之前無論何人接辦此班營業或改易名稱者須將氏之債務了則概不承認並以死相拼即以文華班為氏之塋地因氏一家四口只指此欵餘利度日此欵若無着全家身命即無所托也特此聲明

韓家潭門牌甲三十九號　張張氏謹啓

十九年一月二十日

## 兜安氏小粒通便丸

此丸金黃其色和平其性功效可靠毫無毒質服無成癮為近世著名之瀉劑能清潔血液調和肝胃改良面色凡患下列諸症者老幼皆宜服也

常治

大便不通　嘔噁作酸

膽汁太多　舌苔黃厚

食不消化　口味臭惡

肚臟氣脹　時作噯氣

各埠藥房均有出售

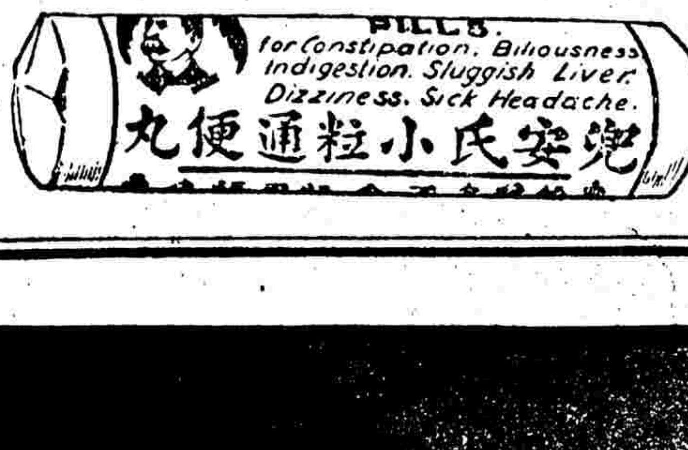


上海江西路七十一號兜安氏西藥公司告白

## 民國幸福 御製舒肝丸 奇寶出現

啟者此方係前清內務府太醫院御用秘方此丸在帝國主義期間祇許施捨禁止售賣誠市內罕見之品也前王府（即慶王府）舒肝丸亦係前清內庭之方昔日慶王府施捨多年並未宣傳方劑近來各藥商所售舒肝藥品均添王府二字魚目混珠情弊顯然荒謬已極敝人先祖曾在內庭太醫院當差多年始得此方前在津已施捨三世救活肝疾之人不計其數近因藥料奇昂單力棉薄碍難施捨因此藥之奇效敝人又不敢秘而不傳今仍遵祖訓以濟世為懷只取藥資不貪餘利此丸專治男婦七情悶鬱暴怒鬱結屈無所伸怒無所泄以致肝膽氣逆胸悶脹滿胸腹疼痛牽連腰背兩脇脹痛少腹墜痛或脾虛氣寒不能轉輸以致胃氣脹疼停食停水嘔吐吞酸食難消化或肝火乘肺咳嗽多痰或肝陽上逆心慌心悸頭眩耳鳴肝逆橫行則週身串痛婦女時抽肝風飲食無味腹空不飢身體困倦或肝木尅脾脾不統血以致倒經逆行鼻衄吐血或二便下血或肝氣鬱結肝不藏血血虛血不養筋四肢抽筋麻木不仁肝主疏泄若肝鬱氣滯榮血不利左係右塊血癥血瘕之疾作矣以上之症皆係木火合邪速服此丸立能見效孕婦忌服　每服一丸大洋二角　每打二元　外埠函購加郵票二角　空函不寄　代售處　北平東安市場正街問心處命館

濟善堂謹啟

## 張仲三毒科專家

出有保單 不好退洋

大醫生張仲三前北洋防疫處醫官主任內務部核准發給開業照執警廳考取醫生本醫在平治花柳毒症數十年來占一毒科大專家今特爲鞏固名譽起見特將本醫實有經驗最有把握完全包治各症保好極廉的價目開列於後出有保單不好退洋

初發花柳症不過是五淋下疳小便腫痛魚口便毒等症服本藥房血膿活撥不生疥瘡疫疸等症最怕初起時治法不良用藥不當或用偏方頂藥外毒逐愈內毒隱入骨髓血液後來發生楊梅結毒偏身紅點不論男女極凶極惡各種楊梅本醫包治七元保好

**第一消毒丸** 每付二角每盒一元二角不但除治花柳且保

**筋**骨疼**痛** 半身

**體虛白濁 老白濁 小便生猴**

**丸** 專治經年累月慢性淋包愈二元無論十年二十一年一盒

作事勞累上火必犯或黃或白包愈二元 三日一清根愈四元血淋兩元 淨底一元

**乾疥濕疥** 擦藥一次包愈每盒一元二角根除

**牛皮癬藥膏** 此膏專治乾濕牛皮癬起泡流水並無痛苦後上此膏以除根保好不犯每盒一元

**腎子偏墜** 疼痛服藥三個二元包愈

**陰陽二氣**

**蟲吃牙疼** 當面立止每付一角

**丹毒 面部** 治男婦筋骨臟腑十三部虛寒心口浮肚腹疼肺經虛寒小瘡又名糟面瘡等症保好二元

**咳嗽** 氣短作喘等症每付五分每盒五角

**面部** 紅雲黑霧斑點粉刺

開設前門外鮮魚口內小橋路南電話南分局二二二九號 **張仲三中藥房**

**藥房 東安市場雜技場路東張仲三藥房**

**十分鐘打倒咳嗽** 此藥不寒不燥乃肺部聖藥老幼肺部胸部喉部一切咳嗽痰喘雜勞逐節除必犯多年近日咳嗽均能清肺痰滋陰降火止咳定喘氣喘胸悶輕重十分鐘除根每盒大洋八角



## 婦科專門大醫生 偉德士

**奉送掃毒丸** 專治男女血毒血液不清常生日後瘡症疥癬濕瘡一切花柳梅毒已發未發魚口便毒皮膚潰爛筋骨疼痛俱染遺毒多年梅毒未淨逢春必犯速服此丸功能根本剷除體中一切毒質淨永除後患每盒洋一元本醫濟世懷將廣告剪下購買一盒奉送一盒

**淋濁一盒除根** 海中珠乃德國專門醫生秘製專治小時五淋白濁小便腫疼新病舊十多年不愈能一盒保好永無後患每盒一元五角

此丸乃秘方配製專治婦女經血不調血崩血寒熱乾血白帶下體虛血虧面黃肌瘦經水不調肚疼肝氣痞塊經期錯亂前後不調服此藥即新血舒肝癒胃健脾永無經期錯亂之患新久輕重一服效如神每盒一元本醫濟世廣告來購買一盒即愈一功盒

**奉送批發處** 久輕重一切淋濁等症功能除毒勞滅淨一盒保好永無後患每盒一元五角 補腎丸專治內傷勞損腰酸腿疼夢遺滑精面黃肌瘦 北平前外西河沿路南 東口內遍西路南 **興華藥房** 送一盒多送 買多送

**美容淨面水** 此水乃化學研究專治女面上粉刺黑暗斑點風癬雀斑容光擦有珠光美玉之妙每瓶二角 電南一四六一號


## 江蘇 印智法師講經授戒

西城前王公廠石燈吉祥寺佛七道場追薦中外陣亡將士及被難民衆於十二月一日下午薰壇敬請本寺方丈印智法師於每星期日下午二鐘起至四鐘止講金剛經晚實授出戒屆時歡迎各界惠臨發起同人謹啓

## 同胞注意

李澤甫老先生大鑒 臟症精奇 韓清安朱光玉等仝拜

感謝良醫良藥

澤甫李老先生修亭經理內外科婦女科小兒科喉胃咽喉癌疾於臟症更有獨得心法與衆不同適友人韓清安子安在警察廳當差身得膨症病勢垂危九死一生告束手無策石李老先生有報單乃臟症大專家敝友乃到齋診將病源詳細說明病家且景況艱窘李老先生當發側隱之心救濟之大義慨然一親診色脈針治先生乃日見效服先生自製新藥三日內太見奇功又數日大病減去一半服藥一月除病愈可謂手到病除眞有起死回生之仁術矣敝人感之不盡無以爲酬因求至友商誼掛匾一方傳單千張登報聲名願同胞同登壽城矣

掛匾日期陽歷十月十四號一品齋蛆補 韓清安 朱光玉 等仝啓

另有衛生局化驗喉咯玉露延壽丹潘滑腫一止痰丸婦女奇效調經生血丹已愈多人中外馳名同胞試方知予言之不謬也各種名藥另有詳單

先生寓崇文門外營家口胡同路東十二號 借電話南分局三百九十號

分診處官內大街南頭路西李澤甫醫館 借電話西局四百五十四號


**海龍海馬補腎丸** 此丸經官廳化驗批准不燥不熱男女四季可服官商各界服者直達到滿意敝不特選眞正海龍海馬海狗腎參茸補腎生精助腎力之藥材藥力最良善能補助腎水不足四肢無力精虧元陽不足老年精衰或幼年夜夢遺精結婚太早腎虧太過或用腦過度甚心血不足操勞過度思慮傷神氣短頭暈腰腿酸痛精神缺之精弱精冷精滑精薄一切腎生精不足服此丸付一二小時藥力行動保腎生精之效驗無比言之保腎生精身體見壯四肢有力多進飲食此乃保腎生精之聖藥也（每付五角每十二付五元）

**止嗽化痰清肺丸** 此丸研究多次專治傷風咳嗽感冒咳嗽白輕夜重不能安眠或春秋兩季咳嗽日久不愈便爲肺氣弱咳嗽肺癆中代得血飲食減少勞或操勞過度以及各種痰喘咳嗽或腎虧脾虛七傷五勞無論男婦老少初久犯服此丸輕者一料保好重者二料痊愈每料十二付大洋一元每付大洋一角

**婦女調經養血丸** 此丸經驗良方專治婦女經血不調趕前錯後或經期不準或因氣鬱身燒作四月調見信兩虧兩脇脹肚腹所作帶下及面黃飢瘦操勞一料保好重者二料痊愈每料十二付大洋三元

**半身不遂再造丸** 此丸獨方專治男婦受風身體麻木不仁手指發軟抽筋持物艱難腳腕棉軟步行不活二三年經血不舒風動眼邪口歪舌根發病服此丸輕者二料重者三料全愈每料十二付大洋三元

**琥珀止淋白濁丸** 此丸經驗數次專治各種淋症有虛淋白濁熱淋尿血火淋毒淋等症有血淋紅淋撒淋尿疼痛有因毒寒或因淋濁白淋輕者二付重者三付

**玉容洗臉淨面水** 此水研究多次效驗無比專治男女老幼面皮黑暗或白癬風癬桃花癬或汗斑黑點粉刺酒刺雀斑或面皮路受風色不正或皮膚黑粗及紅點等及皮膚或永生痤瘡能退斑潤面增容添艷大大洋四毛

**開鬱舒肝順氣丸** 此丸專能治肝火鬱悶胸口不舒發心痛胸脅勞疼此丸專治憂思氣不消化開鬱氣之藥性皆由肝火鬱悶短氣飲食減少飲食後鬱悶服之

**立止婦科白帶丸** 此丸專治婦人白帶因受寒冷赤白帶下腹疼痛以致經期不準不能受孕生育速服此丸重者二盒全愈每服十二日大洋二元

**神效心胃疼痛丸** 此丸專治胃口疼痛皆由氣惱煩悶內有風火寒熱嘔吐酸水兩脇刺疼寒氣膈心口胃口嘈雜飲糧輕半料重二料每料十二付洋二元

△外埠 諸君來函購藥郵票匯票均可以掛號信爲妥無論多寡均加郵費二毛不足一元者不寄

**和善堂** 開設北平前門外石頭胡同蓮花寺內

**龍氏痺痿神效藥酒** 立愈聖藥 注意 半身不遂 週身疼痛

此藥酒爲龍雲濤醫士發明特效之良劑用珍貴藥品釀製而成功效神奇早已馳名遠近有口皆碑主治男婦老幼左癱右瘓半身不遂週身疼痛四肢麻木兩腿痺筋脈拘攣骨節作痛以及產後中風痿痹多年寒腿腳氣等症無論中風受濕寒凝氣鬱腎虧所致者此酒有立愈沉疴之功藥到春回之效輕症一瓶立愈重症一數瓶除根能使多年之沉疴數朝而可立起終身之病一日而痊愈實爲此症唯一之聖藥也各界購服之請詳認松鶴延齡商標庶不致誤㊀定價每瓶一元五角

**經售處** 北平正陽門外觀音寺街中英大藥房 德記大藥房 德中大藥房 大柵欄老大藥房 煤市街中外大藥房 東安市場德華大藥房 西單福華大藥房 東四久亨大藥房 東四衛生大藥房 中西大藥房 **北洋大藥房**

敝人爲提倡國貨起見今由庫倫購來大宗茶墨晶石由蘇州購來大宗水晶片鏡加配洋金化學各式鏡架無不齊全夫晶石者乃天然天地產與五色實石係一體也產於山筋受天地日月之精華醞釀數千年之久而成晶最能潤目收神近年來往往以減價爲騙人法將原價抬高復又折扣敝人反對此格今將所備各貨價目表明以招廣來起碼八十六光～水晶養目鏡（二元七）一合一元八毛九～一寸七三元～二元一合一元寸八三元～一合二元三～一元一毛一元墨花鏡近視水晶托力克等毛一律七折並售歡迎各界同胞購取貨高低價大小方知發言之非謬也

**北平前門外勸業場後門華興齋吳雲笙謹啟**


## 閩縣林實馨已巳增例

及門林華字實馨號石鼓山農閩縣林琴南先生姪也天資聰穎家學淵源書長山水文繼韓歐旁及篆刻亦無不精粥藝以來求者踵接積件如山幾廢寢食爰爲增例以節其勞

**文例** 一墓誌墓表均二百元傳記序跋均一百八十元壽序祭文行狀均一百六十元凡寫作兼求者文有文例字有字例不能混而爲一

**山水例** 山水照花卉例加倍特別求書加題詩跋者再倍之

**花卉例** 堂幅五尺二十元四尺十六元三尺十二元二尺十元 屏條每方尺二元 對聯四尺二元 摺扇斗方均二元

**字例** 榜書每方尺二元 三方尺八元 四元 五元

屏條照對聯例加倍

照堂幅例加倍 手卷每尺三元 扇面斗方三元

均三元 尺四元 六尺五元 堂幅三尺二元四尺四元五尺五元不及三尺者按三尺計泥金加倍 壽屏每幅十元泥金加倍 碑誌字以方寸爲度每百字十四元不及百字者按百字計文不佳者不書

**篆刻例** 石章每字一元劣石不刻字過小不刻金玉銅牙諸屬不刻

潤金先惠隨價加一限日不應外地匯款須作掛號

**友生 姚樊增華祥樊山 茫父 重訂**

**實馨住北平東城大佛內寺**

## 北平特別市公安局通告

爲通告事案奉市政府訓令自二月分起開徵之五自治捐現查前爲避免煩瑣體恤貧戶已會商經布告在案查此項加捐納捐在一元以上之戶捐數仍未整齊復經事處將納捐總數在一元以下之戶免除由一元起附加不足一角免除如納捐一元三角五分即除去五分按一元三角附加五釐以此例推除令各區署遵照辦理外爲此通告週知特此通告加百分之五自治捐應繳納銀元按角位附除零數即按一元三角附加百分之五自治經費由本局於徵收房捐時帶

**中華民國十九年二月一日**


## 郭載卿藥室 初一十五減價一半

千金固體膏

**男子固精腰痛補腎千金固體膏** 此膏專治男婦老幼五勞七傷咳嗽痰喘左癱右瘓手足麻木筋骨痛疼男子元陽虧損夢遺滑精婦女經血不調赤白帶下或黑或紫行經腹痛或二三月一行日久變成乾血癆症如貼他膏藥無效速貼此膏立即病除如無功效將錢退回價目紅緞加料兩元雙料一元二大貼一元中張八毛小張四角

**乾坤固體膏** 此膏主治男子腎虛腎寒夢遺滑精元陽虧損小腸疝氣腎囊潮濕下淋白濁身體瘦弱精神短少等症主治婦女經血不調赤白帶下或黑或紫行經肚腹疼痛前趕後錯忽多忽少二三月一行日久變成乾血癆症姑娘經閉不通面黃飢瘦不思飲食等症如貼他膏無效速貼此膏無不沉痾立起洵乾坤益壽良藥也價目紅緞雙料一元大張八角中張六角

**注意** 如婦女經血不調赤白帶下者須服**婦科回生丹**一同無不沉痾立起宿疾消除

**總售處** 北平宣武門內大六部口路東四號電南三百二十五號

**總售處** 代售處郎坊車站裕昌棧 減價 代售不減

**郭載卿藥室**

**華北總代理處** 北平東單三條西口十五號內太平紅樓三號電話東局二五五〇京內外各藥房均有寄售 **中南貿易所**

## 注意 平安萬金油出世 注意

冬令應用

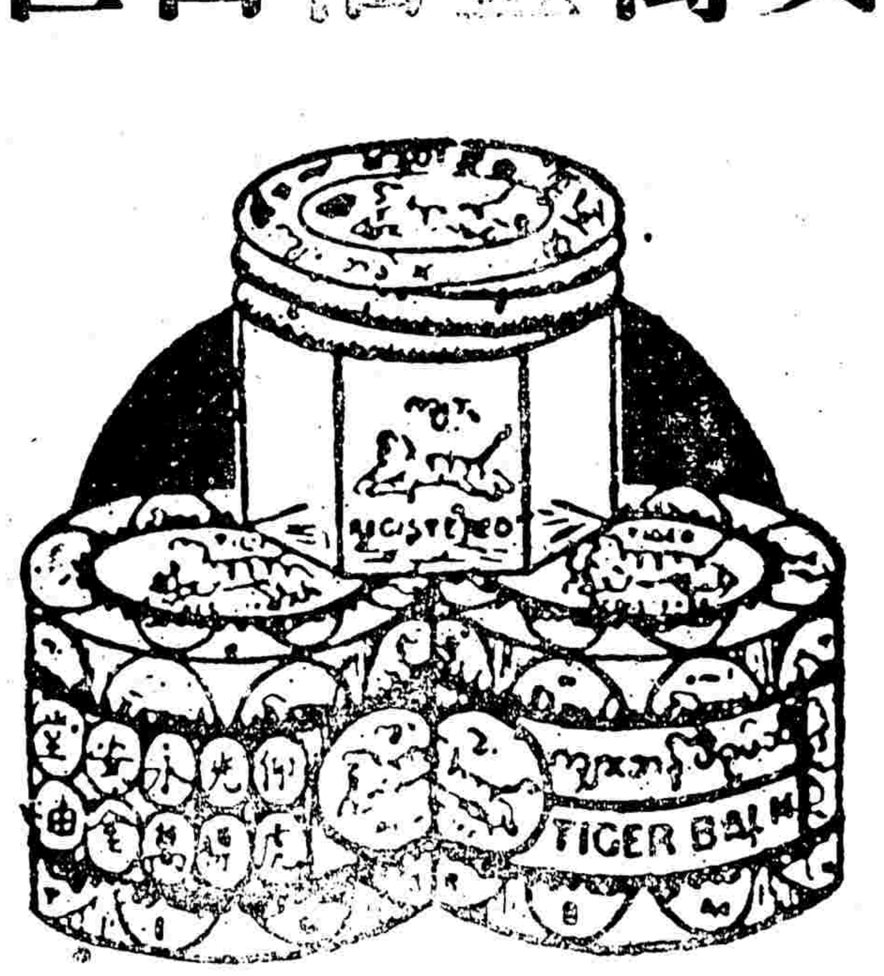


總發行仰光永安堂虎標藥房主人胡文虎豹謹識

（一）凍瘡 凍瘡生在耳部手指足趾等處未痛癢交作已破則潰爛難堪預防未破即每夕就寢時以溫水洗後用此油少許擦抹患處未破則腫解痛止已破者則血止收口破者則止

（二）寒腿 冬令嚴寒腳部最易招冷寒腿之症發生行動必不能自如預防方法每夕以此油少許敷塗腿部即可無患已沾受者亦可消除寒氣痛楚立解

（三）煤熏 煤氣熏人輒發生嘔逆昏眩等症甚則神識迷閉性命堪虞預防方法每夕用此油少許塗抹鼻孔則煤氣必不侵入倘遇呼吸緊塞之時則用此油少許和清茶或開水沖服後一面將油擦兩太陽穴其毒立解被熏者自必霍然而醒

注意 現在萬金油外間發現冒牌甚多華北各省諸君請注意仰光永安堂虎標及包底有華北總代理中南貿易所等字方不誤